

ระเบียบวาระการประชุม
คณะกรรมการขับเคลื่อนการบูรณาการฐานข้อมูลกลางภาครัฐ
ครั้งที่ ๑/๒๕๖๐
วันอังคารที่ ๓ ตุลาคม ๒๕๖๐ เวลา ๑๓.๓๐ น.
ณ ห้องประชุม ๓๐๑ ตึกบัญชาการ ๑ ทำเนียบรัฐบาล

ระเบียบวาระที่ ๑	เรื่องที่ประธานแจ้งที่ประชุมทราบ
ระเบียบวาระที่ ๒	รับรองรายงานการประชุมคณะกรรมการขับเคลื่อนการบูรณาการฐานข้อมูล ภาครัฐ ครั้งที่ ๑/ ๒๕๕๙
ระเบียบวาระที่ ๓	เรื่องสืบเนื่อง
วาระที่ ๓.๑	รายงานความก้าวหน้าการดำเนินงานตามแผนพัฒนารัฐบาลดิจิทัลของประเทศไทย ระยะ ๓ ปี (พ.ศ. ๒๕๕๙-๒๕๖๑)
วาระที่ ๓.๒	รายงานผลการดำเนินงานของคณะกรรมการขับเคลื่อนการบูรณาการฐานข้อมูล กลางภาครัฐ มีรายละเอียดดังนี้
วาระที่ ๓.๒.๑	การดำเนินงานของคณะกรรมการบูรณาการฐานข้อมูลประชาชน และบริการภาครัฐ
วาระที่ ๓.๒.๒	การดำเนินงานของคณะกรรมการบูรณาการฐานข้อมูลน้ำและ ภูมิอากาศแห่งชาติ
วาระที่ ๓.๒.๓	การดำเนินงานของคณะกรรมการบูรณาการฐานข้อมูลด้านความ มั่นคง
วาระที่ ๓.๒.๔	การดำเนินงานของคณะกรรมการบูรณาการฐานข้อมูลด้าน ทรัพยากรและบริหารโครงสร้างภาครัฐ
ระเบียบวาระที่ ๔	เรื่องเพื่อทราบ
วาระที่ ๔.๑	รายงานความก้าวหน้าการจัดทำร่างพระราชบัญญัติว่าด้วยรัฐบาลดิจิทัล พ.ศ.
ระเบียบวาระที่ ๕	เรื่องเพื่อพิจารณา
วาระที่ ๕.๑	แนวทางการดำเนินงานตามข้อสั่งการนายกรัฐมนตรีในการขับเคลื่อนการดำเนินงาน ในเรื่องการจัดการข้อมูลขนาดใหญ่
วาระที่ ๕.๑.๑	การขับเคลื่อนการบูรณาการฐานข้อมูลกลางภาครัฐ
วาระที่ ๕.๑.๒	แนวทางการขับเคลื่อนการบูรณาการข้อมูลด้านอื่นๆ
วาระที่ ๕.๑.๓	แนวทางการบริหารจัดการศูนย์ข้อมูล (Data Center) ภาครัฐ รวมทั้งการเชื่อมโยงข้อมูลระหว่างศูนย์ข้อมูลต่าง ๆ
ระเบียบวาระที่ ๖	เรื่องอื่น ๆ

ระเบียบวาระที่ ๑ เรื่องที่ประธานแจ้งที่ประชุมทราบ

.....
.....
.....
.....

ระเบียบวาระที่ ๒ รับรองรายงานการประชุมคณะกรรมการขับเคลื่อนการบูรณาการฐานข้อมูล
ภาครัฐ ครั้งที่ ๑/ ๒๕๕๙

ตามที่ได้มีการประชุมคณะกรรมการขับเคลื่อนการบูรณาการฐานข้อมูลกลาง
ภาครัฐ ครั้งที่ ๑/๒๕๕๙ เมื่อวันที่ ๔ มกราคม ๒๕๕๙ ฝ่ายเลขานุการ ได้มีการเวียนสรุปผลการประชุมไปเมื่อ
วันที่ ๙ กุมภาพันธ์ ๒๕๕๙ ทั้งนี้ ไม่มีคณะกรรมการคนใดขอแก้ไข

รายละเอียดปรากฏตามเอกสารแนบ ๑

ข้อบังคับ/ระเบียบที่เกี่ยวข้อง

-

หน่วยงานที่เสนอ/ผู้รับผิดชอบ

ฝ่ายเลขานุการคณะกรรมการขับเคลื่อนการบูรณาการฐานข้อมูลกลางภาครัฐ ครั้งที่ ๑/๒๕๕๙
เมื่อวันที่ ๔ มกราคม ๒๕๕๙

มติที่ประชุม

.....
.....
.....
.....
.....

ระเบียบวาระที่ ๓**เรื่องสืบเนื่อง****ระเบียบวาระที่ ๓.๑****รายงานความก้าวหน้าการดำเนินงานตามแผนพัฒนารัฐบาลดิจิทัลของประเทศไทยระยะ ๓ ปี (พ.ศ. ๒๕๕๙-๒๕๖๑)****๑. ความเป็นมา**

คณะรัฐมนตรีได้มีมติเมื่อวันที่ ๕ เมษายน ๒๕๕๙ เห็นชอบ (ร่าง) แผนพัฒนาดิจิทัลเพื่อเศรษฐกิจและสังคม และ (ร่าง) แผนพัฒนารัฐบาลดิจิทัลของประเทศไทย ระยะ ๓ ปี (พ.ศ. ๒๕๕๙ - ๒๕๖๑) เพื่อเป็นกลไกสำคัญในการขับเคลื่อนการพัฒนาประเทศไทยที่ยั่งยืนโดยใช้เทคโนโลยีดิจิทัล และให้ทุกกระทรวง กรม รัฐวิสาหกิจ องค์กรปกครองส่วนท้องถิ่น หน่วยงานของรัฐ และหน่วยงานที่เกี่ยวข้อง นำแผนพัฒนารัฐบาลดิจิทัลระยะ ๓ ปี รวมถึงแผนพัฒนาดิจิทัลเพื่อเศรษฐกิจและสังคม ไปพิจารณาประกอบการจัดทำแผนปฏิบัติการราชการและคำของบประมาณรายจ่ายประจำปีของหน่วยงานให้สอดคล้องกัน รวมถึงจัดทำแผนปฏิบัติการดิจิทัลระยะ ๓ ปี ของหน่วยงานแทนการจัดทำแผนแม่บทเทคโนโลยีสารสนเทศและการสื่อสารเดิม และมอบหมายให้กระทรวงเทคโนโลยีสารสนเทศและการสื่อสาร หรือกระทรวงดิจิทัลเพื่อเศรษฐกิจและสังคม ในปัจจุบัน เป็นหน่วยงานหลักในการขับเคลื่อนแผนพัฒนาดิจิทัลเพื่อเศรษฐกิจและสังคม และแผนพัฒนารัฐบาลดิจิทัลของประเทศไทย ระยะ ๓ ปี (พ.ศ. ๒๕๕๙ - ๒๕๖๑) ดังกล่าว

๒. ความก้าวหน้าในการดำเนินงาน

ภายหลังจากคณะรัฐมนตรีได้มีมติเห็นชอบ แผนพัฒนารัฐบาลดิจิทัลของประเทศไทย ระยะ ๓ ปี (พ.ศ. ๒๕๕๙ - ๒๕๖๑) เมื่อวันที่ ๕ เมษายน ๒๕๕๙ แล้ว กระทรวงดิจิทัลเพื่อเศรษฐกิจและสังคม โดยสำนักงานรัฐบาลอิเล็กทรอนิกส์ (องค์การมหาชน) ซึ่งเป็นหน่วยงานหลักในการจัดทำและสนับสนุน การขับเคลื่อนแผนพัฒนารัฐบาลดิจิทัลฯ ได้มีการดำเนินงานร่วมกับหน่วยงานที่เกี่ยวข้องในการติดตามสถานภาพการดำเนินโครงการต่างๆ ภายใต้อัตลักษณ์ดังกล่าวมาโดยตลอด จำนวนทั้งสิ้น ๓ ครั้ง คือ ปี พ.ศ. ๒๕๕๙ จำนวน ๑ ครั้ง ในเดือนกันยายน และปี พ.ศ. ๒๕๖๐ จำนวน ๒ ครั้งคือ เดือนมีนาคม และมิถุนายน ซึ่งสามารถสรุปผลการดำเนินงานในครั้งล่าสุดได้ดังนี้

๒.๑ ความก้าวหน้าของการดำเนินงานตามแผนพัฒนารัฐบาลดิจิทัลของประเทศไทย ระยะ ๓ ปี (พ.ศ. ๒๕๕๙ - ๒๕๖๑) ประจำปี ๒๕๖๐ ครั้งที่ ๒ ณ เดือนมิถุนายน ๒๕๖๐

กระทรวงดิจิทัลเพื่อเศรษฐกิจและสังคม โดยสำนักงานรัฐบาลอิเล็กทรอนิกส์ (องค์การมหาชน) ได้จัดส่งแบบสอบถามถึงหน่วยงานผู้รับผิดชอบหลัก ตามแผนพัฒนารัฐบาลดิจิทัลฯ จำนวนทั้งหมด ๒๑ หน่วยงาน เมื่อวันที่ ๒๙ มิถุนายน ๒๕๖๐ ซึ่งสามารถสรุปสถานภาพการดำเนินงานโดยภาพรวมได้ ดังนี้

โครงการตามแผนพัฒนารัฐบาลดิจิทัลของประเทศไทย ระยะ ๓ ปี (พ.ศ. ๒๕๕๙ - ๒๕๖๑) ประกอบด้วย ๓๔¹ โครงการ ซึ่งที่ผ่านมา มีโครงการที่ได้ดำเนินการในปี ๒๕๕๙ จำนวน ๒๔ โครงการ และโครงการที่ได้ดำเนินการในปี พ.ศ. ๒๕๖๐ จำนวน ๑๐ โครงการ โดยมีโครงการที่ดำเนินการตามแผนฯ แล้ว ทั้งสิ้นจำนวน ๓๔ โครงการ และเมื่อพิจารณาความคืบหน้าแยกตามรายยุทธศาสตร์พบว่า ทั้ง ๔ ยุทธศาสตร์มีการดำเนินโครงการภายใต้ยุทธศาสตร์ครบถ้วน คิดเป็นร้อยละ ๑๐๐ แบ่งเป็น โครงการที่ดำเนินการเสร็จสิ้น ๑๒ โครงการ (๓๕.๓%) และอยู่ระหว่างดำเนินการ ๒๒ โครงการ (๖๔.๗%) และเมื่อ

¹ มีการปรับจำนวนโครงการตามแผนพัฒนารัฐบาลดิจิทัลฯ ระยะ ๓ ปี (พ.ศ. ๒๕๕๙ - ๒๕๖๑) จากเดิมจำนวน ๓๖ โครงการเป็น ๓๔ โครงการ เนื่องด้วยหน่วยงานภาครัฐมีการปรับเปลี่ยนแผนการดำเนินงาน อีกทั้ง สรอ. ได้จัดทำ (ร่าง) แผนพัฒนารัฐบาลดิจิทัลของประเทศไทย พ.ศ. ๒๕๖๐ - ๒๕๖๔ จึงได้มีการพิจารณาทบทวนความเหมาะสมของโครงการ

พิจารณาความคืบหน้าแยกตามรายยุทธศาสตร์พบว่า ทั้ง ๔ ยุทธศาสตร์มีการดำเนินโครงการในสถานะต่างๆ ดังนี้

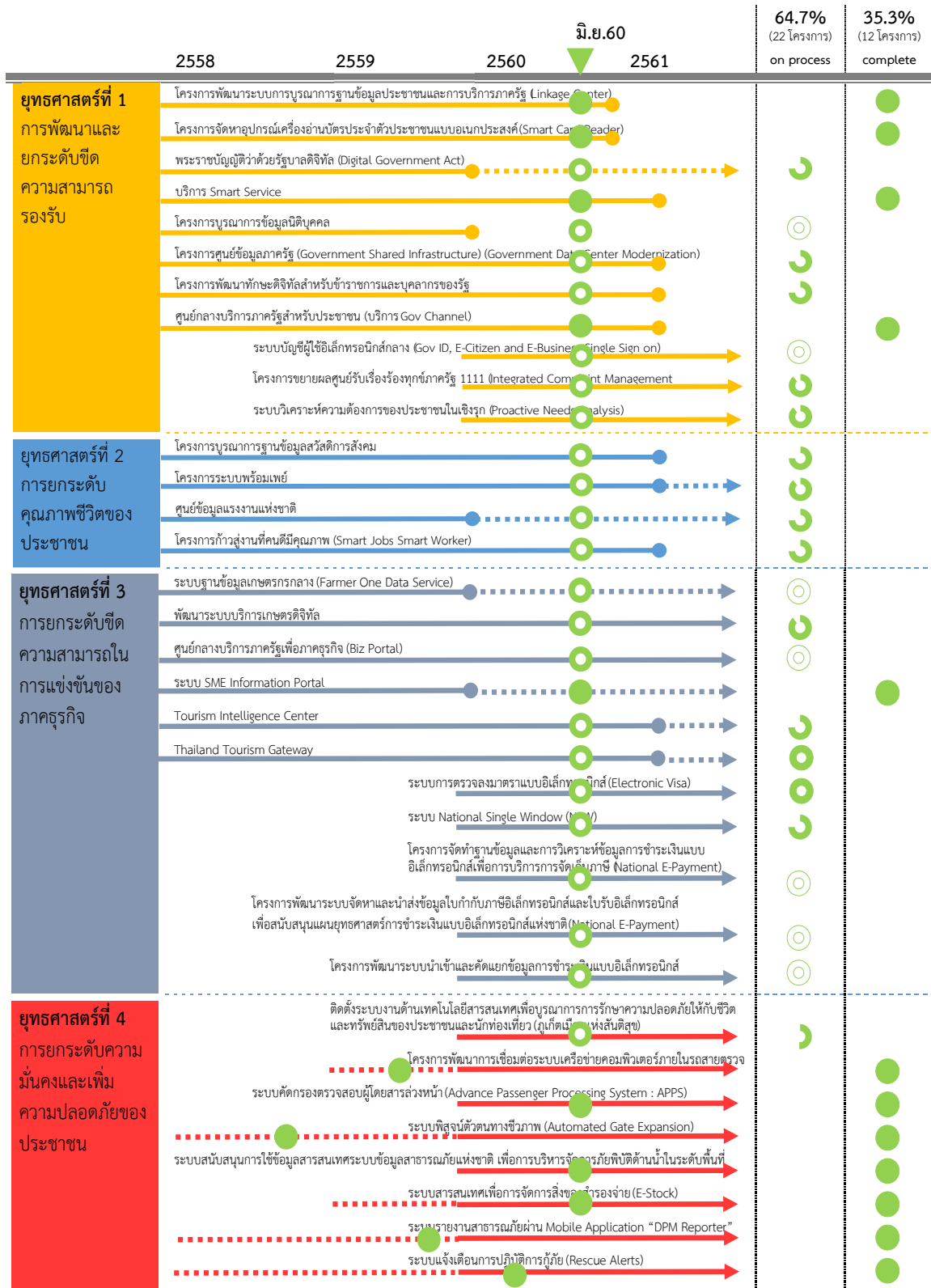

๒.๒ ปัญหาและอุปสรรคในการดำเนินโครงการ

ปัญหาและอุปสรรคในการดำเนินโครงการที่พบจากการติดตามโครงการภายใต้แผนพัฒนารัฐบาลดิจิทัลฯ แบ่งได้เป็น ๕ ด้าน โดยสามารถสรุปปัญหาและอุปสรรคในการดำเนินโครงการได้ ดังนี้

แผนภาพ ปัญหาและอุปสรรคที่พบในการดำเนินโครงการ

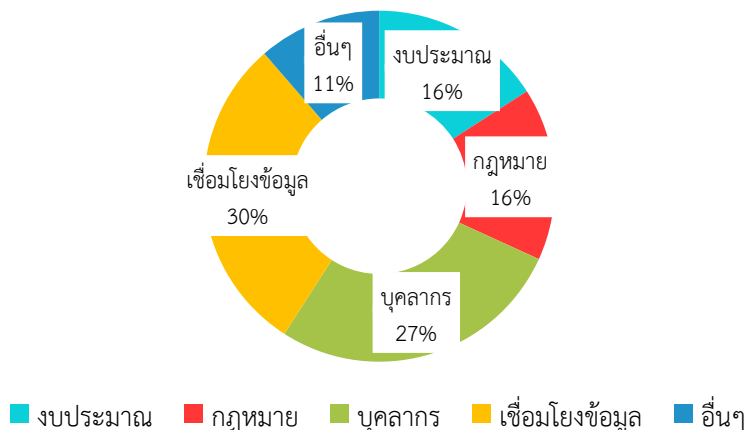

๑) ด้านการแลกเปลี่ยนและเชื่อมโยงข้อมูล

ปัญหาด้านการเชื่อมโยงแลกเปลี่ยนข้อมูลระหว่างหน่วยงาน เนื่องจากหน่วยงานภาครัฐส่วนใหญ่มีการจัดเก็บข้อมูลที่ไม่เป็นระบบ การนำข้อมูลมาใช้ในแต่ละครั้งจึงต้องมีการตรวจสอบถึงความถูกต้องของข้อมูลก่อนนำไปใช้ ซึ่งจำเป็นต้องใช้ระยะเวลาในการตรวจสอบ และในบางกรณีอาจต้องใช้ระยะเวลานาน ตลอดจนความพร้อมด้านระบบการเชื่อมโยงแลกเปลี่ยนข้อมูลของแต่ละหน่วยงานมีความแตกต่างกัน จากข้อจำกัดด้านเครื่องมือและอุปกรณ์ต่างๆ จึงเป็นอุปสรรคให้การพัฒนาระบบเพื่อแลกเปลี่ยนและเชื่อมโยงข้อมูลไม่สามารถใช้งานร่วมกันได้อย่างเต็มรูปแบบ

๒) ด้านบุคลากร

ปัญหาหลักด้านบุคลากร คือ การมีบุคลากรด้านเทคโนโลยีสารสนเทศไม่เพียงพอหรือขาดทักษะที่จำเป็นต่อการพัฒนาบริการให้เป็นดิจิทัล และขาดบุคลากรผู้รับผิดชอบด้านการพัฒนากระบวนการทำงานที่สามารถนำเทคโนโลยีดิจิทัลมาประยุกต์ให้กระบวนการทำงานมีประสิทธิภาพ รวมทั้งบุคลากรระดับปฏิบัติการขาดทักษะในการใช้เครื่องมือ อุปกรณ์ และระบบต่างๆ ที่เป็นอิเล็กทรอนิกส์ได้อย่างเต็มความสามารถ

๓) ด้านกฎหมาย

เนื่องจากโครงการภายใต้แผนพัฒนารัฐบาลดิจิทัลของประเทศไทย พ.ศ. ๒๕๕๙ – ๒๕๖๑ ถือเป็นสิ่งใหม่ มีบางส่วนที่ไม่สอดคล้องกับกฎหมายปัจจุบัน โดยเฉพาะเรื่องของการให้บริการในรูปแบบอิเล็กทรอนิกส์ และยังขาดแนวทางที่ชัดเจนในการกำหนดรูปแบบของการปรับปรุงแก้ไขกฎหมายให้เกิดความสอดคล้องและเหมาะสม

๔) ด้านงบประมาณ

การได้รับงบประมาณไม่เพียงพอ หรือถูกลดงบประมาณ ซึ่งส่งผลให้ต้องลดขนาดโครงการ หรือตัดงานบางอย่างออก การขาดงบประมาณในการบำรุงรักษาระบบ รวมถึงขั้นตอนการอนุมัติงบประมาณที่มีหลายขั้นตอนและใช้เวลานาน

๕) ด้านอื่นๆ เช่น

- การประชาสัมพันธ์ และการให้บริการของรัฐไม่เป็นที่แพร่หลายเท่าที่ควรประชาชนในหลายๆ พื้นที่ยังไม่สามารถเข้าถึงบริการออนไลน์ ทำให้มีผู้ใช้งานน้อย
- สำหรับโครงการที่ต้องมีการพัฒนาอย่างต่อเนื่องเป็นระยะๆ อาจเกิดความล่าช้าจากกระบวนการของระบบราชการ ซึ่งอาจทำให้โครงการไม่เสร็จสิ้นตามระยะเวลาที่กำหนดไว้ อีกทั้งหน่วยงานภาครัฐมีการเปลี่ยนแปลงผู้บริหารระดับสูงบ่อยครั้ง ทำให้เกิดความไม่ต่อเนื่องในการพัฒนาโครงการ

๒.๓ ข้อเสนอแนะ

๑) ควรเร่งส่งเสริมทักษะด้านเทคโนโลยีของบุคลากรภาครัฐในทุกระดับอย่างต่อเนื่องตั้งแต่บุคลากรในระดับบริหารเพื่อให้สามารถวางแผนพัฒนาบริการอิเล็กทรอนิกส์ได้ และในระดับปฏิบัติการเพื่อให้สามารถวิเคราะห์ระบบงานของหน่วยงานเพื่อเป็นแนวคิดตั้งต้นในการพัฒนาบริการอิเล็กทรอนิกส์ของหน่วยงานได้ ซึ่งหากเจ้าหน้าที่ของหน่วยงานไม่มีความรู้ความสามารถด้านเทคโนโลยีเพียงพอ อาจใช้วิธีการจัดจ้างที่ปรึกษาหรือผู้เชี่ยวชาญเพื่อให้ตอบสนองต่อวัตถุประสงค์ข้างต้น

๒) ภาครัฐควรจัดสรรงบประมาณที่ระบุไว้ในแผนพัฒนารัฐบาลดิจิทัลของประเทศไทยฯ อย่างต่อเนื่อง เพื่อให้โครงการประสบผลสำเร็จ และควรกำหนดให้มีหน่วยงานหลักที่ทำหน้าที่กลั่นกรองการบูรณาการงบประมาณด้านรัฐบาลดิจิทัล เพื่อจัดสรรงบประมาณอย่างมีประสิทธิภาพ และลดความซ้ำซ้อน

๓) ควรเร่งผลักดันร่างพระราชบัญญัติว่าด้วยรัฐบาลดิจิทัล พ.ศ. เพื่อเป็นกลไกสำคัญในการขับเคลื่อนและแก้ไขปัญหาต่าง ๆ โดยเฉพาะกฎระเบียบของแต่ละส่วนราชการที่เป็นปัญหาและอุปสรรคในการพัฒนารัฐบาลดิจิทัล รวมทั้งควรกำหนดมาตรฐานการออกแบบบริการภาครัฐ เพื่อให้การบริการมีมาตรฐานเดียวกัน และสามารถเชื่อมต่อข้อมูล รวมถึงส่งต่อบริการระหว่างหน่วยงานได้อย่างราบรื่น

๔) ควรเร่งส่งเสริมการและประชาสัมพันธ์การใช้งานในบริการอิเล็กทรอนิกส์ต่างๆของรัฐ รวมถึงการสร้างโอกาสในการเข้าถึงบริการอิเล็กทรอนิกส์ของประชาชน

๓. ประเด็นที่เสนอที่ประชุม

รับทราบรายงานความก้าวหน้าการดำเนินงานตามแผนพัฒนารัฐบาลดิจิทัลของประเทศไทย ระยะ ๓ ปี (พ.ศ. ๒๕๕๙ - ๒๕๖๑)

ข้อบังคับ/ระเบียบที่เกี่ยวข้อง

-

หน่วยงานที่เสนอ/ผู้รับผิดชอบ

สำนักงานรัฐบาลอิเล็กทรอนิกส์ (องค์การมหาชน)

เอกสารประกอบวาระ

รายงานความก้าวหน้าของการดำเนินงานตามแผนพัฒนารัฐบาลดิจิทัลของประเทศไทย ระยะ ๓ ปี (พ.ศ. ๒๕๕๙ - ๒๕๖๑) ณ เดือนมิถุนายน ๒๕๖๐

มติที่ประชุม

.....

.....

.....

.....

ระเบียบวาระที่ ๓.๒ รายงานผลการดำเนินงานของคณะกรรมการขับเคลื่อนการบูรณาการฐานข้อมูลกลางภาครัฐ

ในการดำเนินงานของคณะกรรมการขับเคลื่อนการบูรณาการฐานข้อมูลกลางภาครัฐนั้น เป็นไปตามองค์ประกอบดังนี้

๑. ตามข้อสั่งการพลเอก ประยุทธ์ จันทร์โอชา นายกรัฐมนตรีของ ในคราวประชุม คณะรัฐมนตรีเมื่อวันที่ ๓ กุมภาพันธ์ ๒๕๕๘ ได้มอบหมายให้กระทรวงเทคโนโลยีสารสนเทศและการสื่อสาร ร่วมกับกระทรวงเกษตรและสหกรณ์ กระทรวงมหาดไทย สำนักเลขาธิการนายกรัฐมนตรี และหน่วยงานที่เกี่ยวข้องร่วมกันบูรณาการฐานข้อมูลกลางโดยเชื่อมโยงข้อมูลในการดำเนินงานจากฐานข้อมูลต่างๆ ให้เป็นระบบเดียวกัน ในระยะแรกแบ่งการดำเนินการเป็น ๓ ลักษณะ ได้แก่

๑. ให้มีการบูรณาการใช้ข้อมูล
๒. ให้มีการกำหนดเจ้าภาพในการรวบรวม จัดเก็บและกลั่นกรองข้อมูลในแต่ละด้าน

๓. ให้มีการจัดชั้นความลับและการเข้าถึงข้อมูลเพื่อการวางแผนการดำเนินงานของหน่วยงานต่างๆ ให้ชัดเจน

๒. นายกรัฐมนตรีได้มีคำสั่งสำนักนายกรัฐมนตรีที่ ๑๘๗/๒๕๕๘ เรื่อง แต่งตั้งคณะกรรมการขับเคลื่อนการบูรณาการฐานข้อมูลกลางภาครัฐ ลงวันที่ ๒๐ กรกฎาคม ๒๕๕๘ โดยมีอำนาจหน้าที่

(๑) กำหนดยุทธศาสตร์และนโยบายการบริหารจัดการฐานข้อมูลกลางภาครัฐ นำไปสู่การพัฒนารัฐบาลอิเล็กทรอนิกส์(e-Government) อย่างมีประสิทธิภาพ

(๒) ติดตามการดำเนินงานบูรณาการฐานข้อมูลของศูนย์ปฏิบัติการกระทรวง ศูนย์ปฏิบัติการกรม สนับสนุนการบริหารราชการของรัฐมนตรีและผู้บริหารระดับสูงของกระทรวง กรมและรองรับการดำเนินงานของศูนย์ปฏิบัติการนายกรัฐมนตรี

(๓) ประสานและติดตามข้อมูลเชิงนโยบายที่สำคัญของรัฐบาล ข้อมูลตามสถานการณ์เร่งด่วนและวิกฤต ข้อมูลตามข้อสั่งการของนายกรัฐมนตรี เพื่อสนับสนุนที่ดำเนินการของรัฐบาลในด้านต่างๆ

(๔) กำกับนโยบายและติดตามความก้าวหน้าการดำเนินการของคณะกรรมการใดๆ ที่ดำเนินการเกี่ยวกับการบูรณาการฐานข้อมูลภาครัฐ ให้สามารถดำเนินการได้ตรงตามวัตถุประสงค์

(๕) เสนอแนะการแก้ไขระเบียบ ข้อบังคับ กฎหมายที่เกี่ยวข้องที่เป็นปัญหาและอุปสรรคต่อการบูรณาการฐานข้อมูลกลางภาครัฐ

(๖) แต่งตั้งคณะกรรมการหรือคณะทำงาน เพื่อดำเนินการใดๆ ได้ตามความจำเป็น

(๗) เชิญผู้แทนส่วนราชการ รัฐวิสาหกิจ หน่วยงานภาครัฐ หรือหน่วยงานภาคเอกชนมาชี้แจงหรือส่งข้อมูลใดๆ มาให้คณะกรรมการได้ และประสานตรงกับหน่วยงานที่เกี่ยวข้อง เพื่อขอรับการสนับสนุนข้อมูล

(๘) ดำเนินการอื่นใดตามที่นายกรัฐมนตรี หรือคณะรัฐมนตรี มอบหมายและเมื่อได้มีคำสั่งแต่งตั้งคณะกรรมการบูรณาการฐานข้อมูลด้านต่างๆ จำนวน ๔ คณะ ประกอบด้วย

- คำสั่งสำนักนายกรัฐมนตรีที่ ๑๘๘/๒๕๕๘ เรื่อง แต่งตั้งคณะกรรมการบูรณาการฐานข้อมูลประชาชนและการบริการภาครัฐ ลงวันที่ ๒๐ กรกฎาคม ๒๕๕๘

- คำสั่งสำนักนายกรัฐมนตรีที่ ๑๘๙/๒๕๕๘ เรื่อง แต่งตั้งคณะกรรมการ
บูรณาการฐานข้อมูลน้ำและภูมิอากาศแห่งชาติ ลงวันที่ ๒๐ กรกฎาคม ๒๕๕๘

- คำสั่งสำนักนายกรัฐมนตรีที่ ๑๙๐/๒๕๕๘ เรื่อง แต่งตั้งคณะกรรมการ
บูรณาการฐานข้อมูลด้านความมั่นคง ลงวันที่ ๒๐ กรกฎาคม ๒๕๕๘

- คำสั่งสำนักนายกรัฐมนตรีที่ ๑๙๑/๒๕๕๘ เรื่อง แต่งตั้งคณะกรรมการ
บูรณาการฐานข้อมูลด้านทรัพยากรและบริหารโครงสร้างภาครัฐ ลงวันที่ ๒๐ กรกฎาคม ๒๕๕๘

๓. จากการประชุมครั้งที่ ๑/๒๕๕๙ เมื่อวันที่ ๔ มกราคม ๒๕๕๙ มีมติที่ประชุมดังนี้

๓.๑ การบูรณาการฐานข้อมูลประชาชนและการบริการภาครัฐ

มติที่ประชุม : เห็นชอบตามแนวทางที่กรมการปกครองเสนอ ๔ แนวทาง
ดังนี้

(๑) ให้สำนักทะเบียนกลาง เป็นหน่วยงานกลางในการเชื่อมโยงฐานข้อมูล
ประชาชนของส่วนราชการ(Population Information Linkage Center) และทำหน้าที่เป็นผู้ให้บริการข้อมูล
(Gate Way) ตามที่ส่วนราชการร้องขอ

(๒) ให้ส่วนราชการจัดทำฐานข้อมูลของตนเองตามอำนาจหน้าที่ โดยใช้
เลขบัตรประจำตัวประชาชน ๑๓ หลัก เป็นดัชนีในการจัดเก็บข้อมูลและมีหน้าที่ปรับปรุงฐานข้อมูลให้ครบถ้วน
ถูกต้อง เปียปัจจุบัน เพื่อให้สามารถใช้ระบบทะเบียนราษฎรในการเข้าถึงข้อมูลต่างๆ ได้ด้วยเลข ๑๓ หลัก
รวมทั้งให้มีการปรับปรุงข้อมูลให้เป็นปัจจุบันเสมอ ไม่ว่าข้อมูลจะเป็นเรื่องของการเกณฑ์ทหาร ข้อมูลเรื่องวุฒิ
การศึกษา และข้อมูลอื่นๆ ที่เกี่ยวข้อง

(๓) ให้ส่วนราชการที่เชื่อมโยงระบบคอมพิวเตอร์กับสำนักทะเบียนกลาง
จัดทำระบบให้บริการตรวจสอบข้อมูล(Services) เพื่อรองรับการอ่านข้อมูลประชาชน (Read Only) จาก
ระบบคอมพิวเตอร์ของสำนักทะเบียนกลาง กรมการปกครอง

(๔) ให้ส่วนราชการและรัฐวิสาหกิจที่มีหน้าที่ให้บริการประชาชนปรับปรุง
ระบบการบริการประชาชน เพื่อรองรับการใช้บัตรประจำตัวประชาชนแบบเอนกประสงค์ (Smart Card) และ
เชื่อมโยงระบบคอมพิวเตอร์กับระบบคอมพิวเตอร์ของสำนักทะเบียนกลาง กรมการปกครอง เพื่อเรียกใช้ข้อมูล
ในการให้บริการประชาชนจากระบบฐานข้อมูลประชาชนของหน่วยงานต่างๆ ผ่านระบบคอมพิวเตอร์ของ
สำนักทะเบียนกลาง กรมการปกครอง ทดแทนการใช้สำเนาเอกสาร

เห็นชอบให้กรมการปกครองนำแนวทางทั้ง ๔ แนวทางนำเสนอเข้า
คณะรัฐมนตรีเพื่อให้ความเห็นชอบให้ทุกส่วนราชการดำเนินการ

ที่ประชุมเห็นชอบให้สำนักงานรัฐบาลอิเล็กทรอนิกส์(องค์การมหาชน)
ดำเนินการนำร่องในการเชื่อมข้อมูลระหว่างกระทรวงมหาดไทยกับ ๗ กระทรวง โดยมีหน่วยงานประมาณ
๓๐ หน่วยงาน เพื่อให้บริการประชาชน ๘๕ บริการ ภายในปี ๒๕๕๙ ประชาชนที่มาติดต่อกับทางราชการ
ไม่จำเป็นต้องใช้สำเนาทะเบียนบ้านและสำเนาบัตรประชาชน

การจัดทำฐานข้อมูลด้านอาชีพและรายได้ประชาชน

มติที่ประชุม เห็นชอบให้กรมสรรพากร กระทรวงการคลังเป็น
หน่วยงานรับผิดชอบการจัดทำฐานข้อมูลอาชีพและรายได้ของประชาชน โดยให้ตราพระราชบัญญัติ เพื่อ
กำหนดให้ประชาชนทุกคนต้องยื่นแบบแสดงรายการภาษีเงินได้บุคคลธรรมดา(ภ.ง.ด. ๙๐, ภ.ง.ด. ๙๑) เป็น
ประจำทุกปี จัดเก็บอาชีพและรายได้ของประชาชนทุกคนในฐานข้อมูล และต้องปรับปรุงฐานข้อมูล ให้ถูกต้อง
ครบถ้วนและเป็นปัจจุบัน

๓.๒ คณะกรรมการบูรณาการฐานข้อมูลน้ำและภูมิอากาศแห่งชาติ มี รายละเอียดดังนี้

มติที่ประชุม

(๑) เห็นชอบให้มีการปรับปรุงองค์ประกอบของคณะกรรมการบูรณาการฐานข้อมูลน้ำและภูมิอากาศแห่งชาติโดยแต่งตั้งองค์ประกอบเพิ่มเติม ได้แก่

- ปลัดกระทรวงวิทยาศาสตร์และเทคโนโลยี เป็นรองประธานกรรมการ

- อธิบดีกรมส่งเสริมการปกครองส่วนท้องถิ่น เป็นกรรมการ

- อธิบดีกรมควบคุมมลพิษ เป็นกรรมการ

(๒) เห็นชอบให้สถาบันสารสนเทศน้ำและการเกษตร(องค์การมหาชน) เป็นหน่วยงานรับผิดชอบเรื่องคลังข้อมูลน้ำและภูมิอากาศแห่งชาติ และให้บริการเรื่องดัชนีข้อมูลหรือบัญชีข้อมูล(Data Clearing Housing) เรื่องน้ำของประเทศ

(๓) เห็นชอบให้หน่วยงานที่เกี่ยวข้อง เชื่อมโยงข้อมูลที่เกี่ยวข้องเข้ากับคลังข้อมูลน้ำ อย่างต่อเนื่องและสม่ำเสมอ ทั้งข้อมูลที่มีอยู่ในปัจจุบัน โครงการที่อยู่ระหว่างการดำเนินการ และโครงการที่จะเกิดขึ้นในอนาคต รวมทั้งเร่งปรับปรุงในเรื่องของคุณภาพและเสถียรภาพของข้อมูล

(๔) เห็นชอบให้หน่วยงานเจ้าของข้อมูล อนุญาตให้หน่วยงานที่เชื่อมโยงข้อมูลเข้าสู่คลังข้อมูลน้ำ สามารถนำข้อมูลจากคลังข้อมูลน้ำ ไปใช้สนับสนุนการปฏิบัติงานได้

๓.๓ คณะกรรมการบูรณาการฐานข้อมูลด้านความมั่นคง มีรายละเอียดดังนี้

มติที่ประชุม

เห็นชอบให้คณะกรรมการบูรณาการฐานข้อมูลด้านความมั่นคงดำเนินการตามที่เสนอและให้รับข้อสังเกตของประธานกรรมการและที่ประชุมไปดำเนินการปรับแก้ไขให้มีความสมบูรณ์มากขึ้น

โดยมีสาระสำคัญดังนี้ คณะอนุกรรมการเฉพาะกิจ ได้ประชุมเพื่อพิจารณาจัดตั้งศูนย์ข้อมูลและอัตลักษณ์บุคคลแห่งชาติในเดือนมกราคม ๒๕๕๙ โดยสถาบันนิติวิทยาศาสตร์ กระทรวงยุติธรรม รับเป็นหน่วยงานเจ้าภาพในการดำเนินการจัดทำฐานข้อมูลและอัตลักษณ์บุคคลแห่งชาติ ซึ่งจะมีการจัดทำร่างคำสั่งจัดตั้งศูนย์ข้อมูลและอัตลักษณ์แห่งชาติ โดยจะนำเรียนท่านรองนายกรัฐมนตรีเพื่อพิจารณาในขั้นต้น หลังจากนั้นจะเริ่มดำเนินการระหว่างเดือนมีนาคม ๒๕๕๙ ถึงเดือนกรกฎาคม ๒๕๕๙ และจะมีการทดสอบระบบในระหว่างเดือนสิงหาคม ๒๕๕๙ ถึงเดือนธันวาคม ๒๕๕๙ และงานต่อไปที่คณะกรรมการฯ จะดำเนินการไปพร้อมกันหรืออาจจะต้องรอโครงการนำร่องของทางจังหวัดขอนแก่นภาคใต้ก่อน คืองานที่เกี่ยวข้องกับเรื่องการก่อการร้าย งานด้านอาชญากรรมข้ามชาติ ด้านผู้หลบหนีเข้าเมืองผิดกฎหมาย และด้านผลประโยชน์ทางทะเล ซึ่งเป็นแผนงานที่คณะกรรมการฯ ได้กำหนดเป็นงานที่จะต้องดำเนินการให้เสร็จสิ้น

พลเอกประยุทธ์ จันทร์โอชา มีข้อเสนอแนะให้คณะกรรมการบูรณาการฐานข้อมูลด้านความมั่นคง แบ่งการดำเนินงานออกเป็น ๒ ส่วนคือ ๑) การดำเนินการด้านความมั่นคงของจังหวัดชายแดนภาคใต้ และ ๒) การดำเนินการด้านความมั่นคงของจังหวัดอื่น โดยให้ดำเนินการพร้อมกันหมดทุกเรื่อง ภายในระยะเวลา ๑ ปี ๖ เดือน และให้ทันต่อการเข้าสู่ประชาคมเศรษฐกิจอาเซียน (AEC) เพื่อจะได้เชื่อมโยงข้อมูลกับระบบการพิสูจน์อัตลักษณ์ ของสำนักงานตำรวจแห่งชาติ ที่ได้อนุมัติงบประมาณไปดำเนินการแล้ว ข้อมูลที่จัดเก็บในฐานข้อมูลจะต้องเป็นข้อมูลดังนี้

(๑) เป็นข้อมูลที่ใช้ในเชิงบริหารในการป้องกัน ปราบปราม และ

ฟื้นฟู

(๒) ประชาชนมีส่วนร่วมในการเฝ้าระวัง

(๓) การต่างประเทศ ต้องมีความร่วมมือกับประเทศต่างๆ

โดยให้พิจารณาจัดกลุ่มของหน่วยงานที่เกี่ยวข้อง หน่วยงานที่เป็นเจ้าภาพ ในการดำเนินการด้านความมั่นคงของจังหวัดชายแดนภาคใต้ และการดำเนินการด้านความมั่นคงของจังหวัด อื่นๆ ทั้งหมดจะต้องดำเนินการแล้วเสร็จภายใน ๑ ปี ๖ เดือน และหลังจากนั้นจะดำเนินการอย่างไรต่อ ข้อมูล จะต้องทันต่อการเปลี่ยนแปลง การพิสูจน์อัตลักษณ์ การพัฒนาคนและการพัฒนาเครื่องมือ จะมีแผนอย่างไร เพิ่มขีดความสามารถของคนและเทคโนโลยีต่างๆ และความรู้เรื่องต่างประเทศด้วย เช่น ไอซิส ภัยโลกร้อน ภัย พิบัติ โดยให้จัดทำกิจกรรมหลักกิจกรรมย่อย และกรอบระยะเวลาในการดำเนินการ ซึ่งมีเจ้าภาพด้านความ มั่นคงคือ สภาความมั่นคงแห่งชาติ กระทรวงกลาโหม สำนักงานตำรวจแห่งชาติ

**๓.๔ คณะกรรมการบูรณาการฐานข้อมูลด้านทรัพยากรและบริหารโครงสร้าง
ภาครัฐ มีรายละเอียดดังนี้**

มติที่ประชุม

เห็นชอบให้ คณะกรรมการบูรณาการฐานข้อมูลด้านทรัพยากรและบริหาร
โครงสร้างภาครัฐมีองค์ประกอบและอำนาจหน้าที่ดังเดิม

**ระเบียบวาระที่ ๓.๒.๑ การดำเนินงานของคณะกรรมการบูรณาการฐานข้อมูลประชาชน
และบริการภาครัฐ**

๑. ผลการดำเนินงานที่ผ่านมา

๑.๑) มีส่วนราชการ หน่วยงานของรัฐ เชื่อมโยงฐานข้อมูลประชาชน กับ สำนักทะเบียนกลาง กรมการปกครอง จำนวน ๑๔๒ หน่วยงาน โดยมีเป้าหมายในปี ๒๕๖๐ รวม ๑๔๘ หน่วยงาน

๑.๒) จัดหาระบบการบูรณาการฐานข้อมูลประชาชนและบริการภาครัฐ (Linkage Center) ให้ใช้งานได้ตั้งแต่เดือนมีนาคม ๒๕๖๐ และมีส่วนราชการหน่วยงานของรัฐเชื่อมโยงแลกเปลี่ยนข้อมูลระหว่างกันข้ามหน่วยงานผ่านระบบ Linkage Center แล้ว **๕๔ ฐานข้อมูล** จาก ๒๒ หน่วยงาน โดยมีเป้าหมายในปี ๒๕๖๐ รวม **๘๑ ฐานข้อมูล** จำนวน ๔๐ หน่วยงาน โดยมีรายละเอียดข้อมูลดังตาราง

ลำดับ	ชื่อหน่วยงาน	ชื่อฐานข้อมูล	สถานะ
๑	กรมส่งเสริมการเกษตร	ฐานข้อมูลทะเบียนเกษตรกร	ดำเนินการเรียบร้อยแล้ว
๒	กรมส่งเสริมการเกษตร	ข้อมูลแปลงเพาะปลูกข้าว/ปลูกยางพารา	ดำเนินการเรียบร้อยแล้ว
๓	กรมหม่อนไหม	ฐานข้อมูลเกษตรกรผู้ปลูกหม่อนเลี้ยงไหม	ดำเนินการเรียบร้อยแล้ว
๔	สำนักงานประกันสังคม	ข้อมูลประวัติผู้ประกันตน และสถานพยาบาลปัจจุบัน	ดำเนินการเรียบร้อยแล้ว
๕	หน่วยบัญชาการรักษาดินแดน	ฐานข้อมูลผลการตรวจเลือกทหารกองเกินเข้ารับราชการทหารกองประจำการ (สศ. ๔๓)	ดำเนินการเรียบร้อยแล้ว
๖	กองทุนบำเหน็จบำนาญข้าราชการ	ข้อมูลสมาชิกกองทุนบำเหน็จบำนาญข้าราชการ	ดำเนินการเรียบร้อยแล้ว
๗	กรมการกงสุล	ฐานข้อมูลผู้ขอหนังสือเดินทาง	ดำเนินการเรียบร้อยแล้ว
๘	กรมกิจการเด็กและเยาวชน	ฐานข้อมูลผู้ได้รับเงินอุดหนุนเพื่อการเลี้ยงดูเด็กแรกเกิด	ดำเนินการเรียบร้อยแล้ว
๙	กรมส่งเสริมและพัฒนาคุณภาพชีวิตคนพิการ	ฐานข้อมูลทะเบียนกลางคนพิการ	ดำเนินการเรียบร้อยแล้ว
๑๐	กรมการปกครอง (สน.บท.)	ฐานข้อมูลผู้ขอตรวจสอบทะเบียนราษฎร	ดำเนินการเรียบร้อยแล้ว
๑๑	กรมการปกครอง (สน.บท.)	ฐานข้อมูลบันทึกฐานะครอบครัว	ดำเนินการเรียบร้อยแล้ว
๑๒	กรมการปกครอง (สน.บท.)	ฐานข้อมูลภาพถ่ายทางทะเบียน	ดำเนินการเรียบร้อยแล้ว
๑๓	กรมการปกครอง (สน.บท.)	ฐานข้อมูลที่อยู่บุคคลสัญชาติไทย (ทะเบียนบ้าน)	ดำเนินการเรียบร้อยแล้ว
๑๔	กรมการปกครอง (สน.บท.)	ฐานข้อมูลที่อยู่บุคคลผู้ไม่มีสัญชาติไทย	ดำเนินการเรียบร้อยแล้ว
๑๕	กรมการปกครอง (สน.บท.)	ฐานข้อมูลที่อยู่บุคคลผู้ไม่มีสถานะทางทะเบียน	ดำเนินการเรียบร้อยแล้ว

ลำดับ	ชื่อหน่วยงาน	ชื่อฐานข้อมูล	สถานะ
๑๖	กรมการปกครอง (สน.บพ.)	ฐานข้อมูลที่อยู่บุคคลผู้ไม่มีสัญชาติไทย (แรงงานต่างด้าว)	ดำเนินการเรียบร้อยแล้ว
๑๗	กรมการปกครอง (สน.บพ.)	ฐานข้อมูลที่อยู่ผู้ลี้ภัยจากการสู้รบจากเมียนมาร์	ดำเนินการเรียบร้อยแล้ว
๑๘	กรมการปกครอง (สน.บพ.)	ฐานข้อมูลการเกิดผู้ไม่มีสัญชาติไทย	ดำเนินการเรียบร้อยแล้ว
๑๙	กรมการปกครอง (สน.บพ.)	ฐานข้อมูลการตายผู้ไม่มีสัญชาติไทย	ดำเนินการเรียบร้อยแล้ว
๒๐	กรมการปกครอง (สน.บพ.)	ฐานข้อมูลการเกิดผู้ลี้ภัยจากการสู้รบจากเมียนมาร์	ดำเนินการเรียบร้อยแล้ว
๒๑	กรมการปกครอง (สน.บพ.)	ฐานข้อมูลการเกิดบุคคลสัญชาติไทย	ดำเนินการเรียบร้อยแล้ว
๒๒	กรมการปกครอง (สน.บพ.)	ฐานข้อมูลทะเบียนการย้ายเข้า	ดำเนินการเรียบร้อยแล้ว
๒๓	กรมการปกครอง (สน.บพ.)	ฐานข้อมูลทะเบียนคนบ้านกลาง	ดำเนินการเรียบร้อยแล้ว
๒๔	กรมการปกครอง (สน.บพ.)	ฐานข้อมูลบัตรประจำตัวประชาชนบุคคลสัญชาติไทย	ดำเนินการเรียบร้อยแล้ว
๒๕	กรมการปกครอง (สน.บพ.)	ฐานข้อมูลบัตรประจำตัวบุคคลผู้ไม่มีสัญชาติไทย	ดำเนินการเรียบร้อยแล้ว
๒๖	กรมการปกครอง (สน.บพ.)	ฐานข้อมูลบัตรประจำตัวบุคคลผู้ไม่มีสถานะทางทะเบียน	ดำเนินการเรียบร้อยแล้ว
๒๗	กรมการปกครอง (สน.บพ.)	ฐานข้อมูลบัตรประจำตัวบุคคลผู้ไม่มีสัญชาติไทย (แรงงานต่างด้าว)	ดำเนินการเรียบร้อยแล้ว
๒๘	กรมการปกครอง (สน.บพ.)	ฐานข้อมูลหนังสือรับรองการเกิดผู้ไม่มีสัญชาติไทย (ท.ร.๒๐/๑)	ดำเนินการเรียบร้อยแล้ว
๒๙	กรมการปกครอง (สน.บพ.)	ฐานข้อมูลการตาย	ดำเนินการเรียบร้อยแล้ว
๓๐	กรมการปกครอง (สน.บพ.)	ฐานข้อมูลทะเบียนการย้ายออก	ดำเนินการเรียบร้อยแล้ว
๓๑	กรมการปกครอง (สน.บพ.)	ฐานข้อมูลทะเบียนสมรส	ดำเนินการเรียบร้อยแล้ว
๓๒	กรมการปกครอง (สน.บพ.)	ฐานข้อมูลทะเบียนหย่า	ดำเนินการเรียบร้อยแล้ว
๓๓	กรมการปกครอง (สน.บพ.)	ฐานข้อมูลทะเบียนรับรองบุตร	ดำเนินการเรียบร้อยแล้ว
๓๔	กรมการปกครอง (สน.บพ.)	ฐานข้อมูลทะเบียนรับรองบุตรบุญธรรม	ดำเนินการเรียบร้อยแล้ว
๓๕	กรมการปกครอง (สน.บพ.)	ฐานข้อมูลทะเบียนเลิกรับบุตรบุญธรรม	ดำเนินการเรียบร้อยแล้ว
๓๖	กรมการปกครอง (สน.บพ.)	ฐานข้อมูลทะเบียนชื่อบุคคล	ดำเนินการเรียบร้อยแล้ว
๓๗	กรมการปกครอง (สน.บพ.)	ฐานข้อมูลทะเบียนงานพินัยกรรม	ดำเนินการเรียบร้อยแล้ว
๓๘	กรมการปกครอง (สน.บพ.)	ฐานข้อมูลทะเบียนสัตว์พาหนะ	ดำเนินการเรียบร้อยแล้ว
๓๙	การไฟฟ้านครหลวง	ฐานข้อมูลผู้ใช้ไฟฟ้า	ดำเนินการเรียบร้อยแล้ว
๔๐	การประปาส่วนภูมิภาค	ฐานข้อมูลผู้ใช้น้ำ	ดำเนินการเรียบร้อยแล้ว
๔๑	การไฟฟ้าส่วนภูมิภาค	ฐานข้อมูลผู้ใช้ไฟฟ้า	ดำเนินการเรียบร้อยแล้ว
๔๒	การประปานครหลวง	ฐานข้อมูลผู้ใช้น้ำ	ดำเนินการเรียบร้อยแล้ว
๔๓	กรมการปกครอง	ฐานข้อมูลทะเบียนการครอบครองทะเบียนอาวุธปืน	ดำเนินการเรียบร้อยแล้ว

ลำดับ	ชื่อหน่วยงาน	ชื่อฐานข้อมูล	สถานะ
๔๔	กรมบังคับคดี	ฐานข้อมูลผู้ล้มละลาย	ดำเนินการเรียบร้อยแล้ว
๔๕	กรมคุมประพฤติ	ข้อมูลผู้ถูกคุมประพฤติ	ดำเนินการเรียบร้อยแล้ว
๔๖	กรมราชทัณฑ์	ฐานข้อมูลผู้ต้องหา	ดำเนินการเรียบร้อยแล้ว
๔๗	กรมสอบสวนคดีพิเศษ	ข้อมูลผู้ต้องหาตามหมายจับคดีพิเศษ	ดำเนินการเรียบร้อยแล้ว
๔๘	สำนักงานปลัดกระทรวง ศึกษาธิการ	ข้อมูลรายการวุฒิการศึกษา (ตั้งแต่ปี ๒๕๕๖)	ดำเนินการเรียบร้อยแล้ว
๔๙	สำนักงานปลัดกระทรวง ศึกษาธิการ	ข้อมูลนักเรียน นักศึกษา (ตั้งแต่ปี ๒๕๕๔)	ดำเนินการเรียบร้อยแล้ว
๕๐	สำนักงานหลักประกันสุขภาพ แห่งชาติ	ฐานข้อมูลระบบตรวจสอบสิทธิประกัน สุขภาพของ สปสช.	ดำเนินการเรียบร้อยแล้ว
๕๑	สำนักงานตำรวจแห่งชาติ	ฐานข้อมูลหมายจับ	ดำเนินการเรียบร้อยแล้ว
๕๒	สำนักงานตำรวจแห่งชาติ	ข้อมูลประวัติผู้กระทำความผิด	ดำเนินการเรียบร้อยแล้ว
๕๓	สำนักงานเลขาธิการวุฒิสภา	ฐานข้อมูลผู้ร้องขอให้ถอดถอนบุคคล ออกจากตำแหน่ง	ดำเนินการเรียบร้อยแล้ว
๕๔	บริษัท ทีไอที จำกัด (มหาชน)	ฐานข้อมูลลูกค้าผู้ใช้บริการ	ดำเนินการเรียบร้อยแล้ว

ที่มา : กรมการปกครอง กระทรวงมหาดไทย

๑.๓) จัดหาเครื่องอ่านบัตรประจำตัวประชาชนแบบอเนกประสงค์ (Smart card reader) จำนวน ๒๑๔,๗๕๖ เครื่อง และแจกจ่ายส่งมอบให้หน่วยงานของรัฐที่ขอรับการสนับสนุนทั้งสิ้น จำนวน ๗๒ หน่วยงาน ทั้งนี้ มีหน่วยงานรอแจกจ่ายที่ยังไม่มารับและขอมาใหม่ ๔ หน่วยงาน

๑.๔) จัดฝึกอบรมให้แก่เจ้าหน้าที่ของส่วนราชการ ทั้งในส่วนการใช้งาน โปรแกรมควบคุมและแจกจ่ายเครื่องอ่านบัตรฯ สำหรับหน่วยงานที่ได้รับการแจกจ่าย จำนวน ๗๓ หน่วยงาน ๒๕๔ คน การพัฒนาโปรแกรมประยุกต์รองรับการอ่านข้อมูลจากบัตรประจำตัวประชาชนหรือฐานข้อมูล ประชาชนกลาง จำนวน ๘๒ หน่วยงาน ๒๙๑ คน และการพัฒนาโปรแกรมประยุกต์ในการเชื่อมโยง แลกเปลี่ยนข้อมูลผ่านระบบ linkage center จำนวน ๑๐๗ หน่วยงาน ๔๖๔ คน

๑.๕) มีส่วนราชการ หน่วยงานของรัฐ ใช้บัตรประจำตัวประชาชนใบเดียว เพื่อขอรับบริการจากภาครัฐแล้ว ๓๐ กระบวนงาน โดยในปี พ.ศ. ๒๕๖๐ จะแล้วเสร็จ ๔๗ กระบวนงาน

๑.๖) ดศ. ร่วมกับ มท. และหน่วยงานที่เกี่ยวข้องรวม ๑๙ หน่วยงาน ร่วมลงนาม ความร่วมมือในการนำร่องการบูรณาการฐานข้อมูลประชาชนและการบริการภาครัฐ เมื่อวันที่ ๒๒ กันยายน ๒๕๕๙ เพื่อเป็นต้นแบบในการปรับปรุงบริการภาครัฐ รองรับการใช้บัตรประจำตัวประชาชนเพียงใบเดียวในการติดต่อ ขอรับบริการ และขยายผลไปสู่การให้บริการแบบเบ็ดเสร็จ ผ่านช่องทางออนไลน์ หรือศูนย์บริการร่วมต่าง ๆ ณ จุดเดียว (One Stop Services)

๑.๗) จัดทำแผนปฏิบัติการขับเคลื่อนการบูรณาการฐานข้อมูลประชาชน และการบริการภาครัฐ ระยะ ๕ ปี (พ.ศ. ๒๕๖๐-๒๕๖๔) โดยคณะกรรมการบูรณาการฐานข้อมูลประชาชน และการบริการภาครัฐ ตามคำสั่งสำนักนายกรัฐมนตรีที่ ๑๘๘/๒๕๕๘ ลงวันที่ ๒๐ กรกฎาคม ๒๕๕๘ ได้มีมติ เห็นชอบแผนดังกล่าว ในคราวการประชุมครั้งที่ ๑/๒๕๖๐ เมื่อวันที่ ๙ กุมภาพันธ์ ๒๕๖๐

๑.๘) มติคณะรัฐมนตรีเมื่อวันที่ ๔ กรกฎาคม ๒๕๖๐ ได้เห็นชอบตามที่ กระทรวงมหาดไทยเสนอ ดังนี้

๑.๘.๑) ให้ส่วนราชการและหน่วยงานของรัฐ แจ้งรายชื่อบุคลากรที่ต้องใช้ในการบริการประชาชนไปยังกระทรวงมหาดไทย (มท.) ภายใน ๓ เดือน และให้ มท. รวบรวมรายชื่อบุคลากรดังกล่าวแจ้งให้หน่วยงานเจ้าของฐานข้อมูลทราบโดยเร็ว

๑.๘.๒) ให้หน่วยงานเจ้าของฐานข้อมูลจัดเตรียมฐานข้อมูลให้แล้วเสร็จภายใน ๑ ปี นับแต่วันที่ได้รับแจ้งรายชื่อบุคลากรจาก มท. และให้ มท. ดำเนินการเชื่อมระบบฐานข้อมูลดังกล่าวกับฐานข้อมูลทะเบียนราษฎร และเปิดให้หน่วยงานที่ร้องขอใช้งานโดยเร็ว สำหรับค่าใช้จ่ายในการดำเนินการของส่วนราชการฯ ให้เป็นไปตามความเห็นของสำนักงบประมาณ

๑.๘.๓) ให้กระทรวงมหาดไทย เป็นเจ้าภาพหลักร่วมกับ สำนักงานคณะกรรมการพัฒนาระบบราชการ กระทรวงดิจิทัลเพื่อเศรษฐกิจและสังคม และสำนักงานรัฐบาลอิเล็กทรอนิกส์ (องค์การมหาชน) ในการขับเคลื่อนแนวทางการบูรณาการฐานข้อมูลประชาชนและการบริการภาครัฐ ให้บรรลุผลสำเร็จเป็นรูปธรรม รวมทั้งติดตามและประเมินผลการเชื่อมโยงข้อมูลของส่วนราชการและหน่วยงานของรัฐเป็นระยะๆ ต่อไป

๑.๘.๔) ให้ มท. ได้รับความเห็นของกระทรวงวิทยาศาสตร์และเทคโนโลยี สำนักงานคณะกรรมการพัฒนาระบบราชการ และสำนักงานคณะกรรมการพัฒนาการเศรษฐกิจและสังคมแห่งชาติไปพิจารณาดำเนินการ

๑.๙) การขับเคลื่อนการบูรณาการฐานข้อมูลประชาชน โดยมีตัวชี้วัด จำนวนฐานข้อมูลของหน่วยงานภาครัฐที่สามารถเชื่อมโยงแลกเปลี่ยนให้หน่วยงานอื่นใช้ร่วมกันได้ โดยมีสถานะการดำเนินการของปี ๒๕๖๐ ดังนี้

ลำดับ	ชื่อกระทรวง	ชื่อหน่วยงาน	ชื่อฐานข้อมูล	สถานะ
๑	กระทรวงเกษตรและสหกรณ์	กรมประมง	ฐานข้อมูลทะเบียนผู้เข้าใช้งานระบบเชื่อมโยงคำขอกกลางและระบบสนับสนุนใบอนุญาตและใบรับรองผ่านอินเทอร์เน็ต	
๒		กรมปศุสัตว์	ฐานข้อมูลผู้เลี้ยงสัตว์รายครัวเรือน	
๓		กรมฝนหลวงและการบินเกษตร	ฐานข้อมูลการร้องขอรับบริการฝนหลวง	
๔		กรมพัฒนาที่ดิน	ฐานข้อมูลหมอดินอาสา	
๕		กรมส่งเสริมการเกษตร	ฐานข้อมูลทะเบียนเกษตรกร	ดำเนินการเรียบร้อยแล้ว
๖		กรมส่งเสริมการเกษตร	ข้อมูลแปลงเพาะปลูกข้าว/ปลูกยางพารา	ดำเนินการเรียบร้อยแล้ว
๗		กรมส่งเสริมสหกรณ์	ฐานข้อมูลสมาชิกสหกรณ์การเกษตร	
๘		กรมหม่อนไหม	ฐานข้อมูลเกษตรกรผู้ปลูกหม่อนเลี้ยงไหม	ดำเนินการเรียบร้อยแล้ว
๙		การยางแห่งประเทศไทย	ฐานข้อมูลเกษตรกรชาวสวนยางที่เข้าร่วมโครงการปลูกยางในที่ว่างเปล่า 4 จังหวัดชายแดนใต้(งปท.ไทยเข้มแข็ง)	

ลำดับ	ชื่อกระทรวง	ชื่อหน่วยงาน	ชื่อฐานข้อมูล	สถานะ
๑๐		การยางแห่งประเทศไทย	ฐานข้อมูลเกษตรกรชาวสวนยางผู้รับการส่งเสริมปลูกแทน	
๑๑		การยางแห่งประเทศไทย	ฐานข้อมูลเกษตรกรกรชาวสวนยางที่เข้าร่วมโครงการบำรุงรักษาสวนและการกรีดยางอย่างถูกวิธีเพื่อเพิ่มผลผลิต	
๑๒		การยางแห่งประเทศไทย	ฐานข้อมูลระบบสถาบันเกษตรกร	
๑๓		สำนักงานมาตรฐานสินค้าเกษตรและอาหารแห่งชาติ	ฐานข้อมูลระบบการยื่นคำร้องขอรับใบอนุญาตเป็นผู้ผลิต ผู้ส่งออก น้ำเข้าสินค้าเกษตรตามมาตรฐานบังคับผ่านอิเล็กทรอนิกส์	
๑๔	กระทรวงแรงงาน	กรมพัฒนาฝีมือแรงงาน	ฐานข้อมูลผู้เข้ารับการฝึกอบรมฝีมือแรงงาน	
๑๕		กรมพัฒนาฝีมือแรงงาน	ฐานข้อมูลผู้เข้ารับการทดสอบมาตรฐานฝีมือแรงงาน	
๑๖		สำนักงานประกันสังคม	ข้อมูลประวัติผู้ประกันตน และสถานพยาบาลปัจจุบัน	ดำเนินการเรียบร้อยแล้ว
๑๗		กรมสวัสดิการและคุ้มครองแรงงาน	ฐานข้อมูลผู้ยื่นคำร้อง มาตรา 123 พ.ร.บ. คุ้มครองแรงงาน พ.ศ. 2541	
๑๘	กระทรวงกลาโหม	หน่วยบัญชาการรักษาดินแดน	ฐานข้อมูลผลการตรวจเลือกทหารกองเกินเข้ารับราชการทหารกองประจำการ (สด. 43)	ดำเนินการเรียบร้อยแล้ว
๑๙	กระทรวงการคลัง	กองทุนบำเหน็จบำนาญข้าราชการ	ข้อมูลสมาชิกกองทุนบำเหน็จบำนาญข้าราชการ กบข.	ดำเนินการเรียบร้อยแล้ว
๒๐		สำนักงานสลากกินแบ่งรัฐบาล	ฐานข้อมูลตัวแทนจำหน่ายสลาก	
๒๑	กระทรวงการต่างประเทศ	กรมการกงสุล	ฐานข้อมูลผู้ขอหนังสือเดินทาง	ดำเนินการเรียบร้อยแล้ว
๒๒	กระทรวงการพัฒนาสังคมและความมั่นคงของมนุษย์	กรมกิจการเด็กและเยาวชน	ฐานข้อมูลผู้ได้รับเงินอุดหนุนเพื่อการเลี้ยงดูเด็กแรกเกิด	ดำเนินการเรียบร้อยแล้ว
๒๓		กรมพัฒนาสังคมและสวัสดิการ	ฐานข้อมูลผู้ประสบปัญหาทางสังคม	

ลำดับ	ชื่อกระทรวง	ชื่อหน่วยงาน	ชื่อฐานข้อมูล	สถานะ
๒๔		กรมส่งเสริมและ พัฒนาคุณภาพชีวิต คนพิการ	ฐานข้อมูลทะเบียนกลางคนพิการ	ดำเนินการ เรียบร้อยแล้ว
๒๕		สำนักงาน ปลัดกระทรวงการ พัฒนาสังคมและ ความมั่นคงของ มนุษย์	ฐานข้อมูลผู้ได้รับผลกระทบจากเหตุความ ไม่สงบในจังหวัดชายแดนภาคใต้	
๒๖	กระทรวงคมนาคม	กรมการขนส่งทางบก	ฐานข้อมูลใบอนุญาตขับรถ	
๒๗	กระทรวงพาณิชย์	กรมการค้า ต่างประเทศ	ทะเบียนผู้ประกอบการส่งออก และนำเข้า สินค้า	
๒๘		กรมการค้าภายใน	ฐานข้อมูลผู้ประกอบการงานช่าง ตวง วัด	
๒๙		กรมการค้าภายใน	ฐานข้อมูลผู้ประกอบการ ตลาด คลังสินค้า ไชโลและห้องเย็น	
๓๐		กรมการค้าภายใน	ฐานข้อมูลโครงสร้างต้นทุนการผลิตสินค้า อุปโภคบริโภค	
๓๑	กระทรวงมหาดไทย	สำนักบริหารการ ทะเบียน (สน.บท.)	ฐานข้อมูลผู้ขอตรวจสอบทะเบียนราษฎร	ดำเนินการ เรียบร้อยแล้ว
๓๒		สำนักบริหารการ ทะเบียน (สน.บท.)	ฐานข้อมูลบันทึกฐานะครอบครัว	ดำเนินการ เรียบร้อยแล้ว
๓๓		สำนักบริหารการ ทะเบียน (สน.บท.)	ฐานข้อมูลภาพถ่ายทางทะเบียน	ดำเนินการ เรียบร้อยแล้ว
๓๔		สำนักบริหารการ ทะเบียน (สน.บท.)	ฐานข้อมูลที่อยู่บุคคลสัญชาติไทย (ทะเบียนบ้าน)	ดำเนินการ เรียบร้อยแล้ว
๓๕		สำนักบริหารการ ทะเบียน (สน.บท.)	ฐานข้อมูลที่อยู่บุคคลผู้ไม่มีสัญชาติไทย	ดำเนินการ เรียบร้อยแล้ว
๓๖		สำนักบริหารการ ทะเบียน (สน.บท.)	ฐานข้อมูลที่อยู่บุคคลผู้ไม่มีสถานะทาง ทะเบียน	ดำเนินการ เรียบร้อยแล้ว
๓๗		สำนักบริหารการ ทะเบียน (สน.บท.)	ฐานข้อมูลที่อยู่บุคคลผู้ไม่มีสัญชาติไทย (แรงงานต่างด้าว)	ดำเนินการ เรียบร้อยแล้ว
๓๘		สำนักบริหารการ ทะเบียน (สน.บท.)	ฐานข้อมูลที่อยู่ผู้ลี้ภัยจากการสู้รบจาก เมียนมาร์	ดำเนินการ เรียบร้อยแล้ว

ลำดับ	ชื่อกระทรวง	ชื่อหน่วยงาน	ชื่อฐานข้อมูล	สถานะ
๓๙		สำนักบริหารการทะเบียน (สน.บท.)	ฐานข้อมูลการเกิดผู้ไม่มีสัญชาติไทย	ดำเนินการเรียบร้อยแล้ว
๔๐		สำนักบริหารการทะเบียน (สน.บท.)	ฐานข้อมูลการตายผู้ไม่มีสัญชาติไทย	ดำเนินการเรียบร้อยแล้ว
๔๑	กระทรวงมหาดไทย	สำนักบริหารการทะเบียน (สน.บท.)	ฐานข้อมูลการเกิดผู้ลี้ภัยจากการสู้รบจากเมียนมาร์	ดำเนินการเรียบร้อยแล้ว
๔๒	(ต่อ)	สำนักบริหารการทะเบียน (สน.บท.)	ฐานข้อมูลการเกิดบุคคลสัญชาติไทย	ดำเนินการเรียบร้อยแล้ว
๔๓		สำนักบริหารการทะเบียน (สน.บท.)	ฐานข้อมูลทะเบียนการย้ายเข้า	ดำเนินการเรียบร้อยแล้ว
๔๔		สำนักบริหารการทะเบียน (สน.บท.)	ฐานข้อมูลทะเบียนคนบ้านกลาง	ดำเนินการเรียบร้อยแล้ว
๔๕		สำนักบริหารการทะเบียน (สน.บท.)	ฐานข้อมูลบัตรประจำตัวประชาชนบุคคลสัญชาติไทย	ดำเนินการเรียบร้อยแล้ว
๔๖		สำนักบริหารการทะเบียน (สน.บท.)	ฐานข้อมูลบัตรประจำตัวบุคคลผู้ไม่มีสัญชาติไทย	ดำเนินการเรียบร้อยแล้ว
๔๗		สำนักบริหารการทะเบียน (สน.บท.)	ฐานข้อมูลบัตรประจำตัวบุคคลผู้ไม่มีสถานะทางทะเบียน	ดำเนินการเรียบร้อยแล้ว
๔๘		สำนักบริหารการทะเบียน (สน.บท.)	ฐานข้อมูลบัตรประจำตัวบุคคลผู้ไม่มีสัญชาติไทย (แรงงานต่างด้าว)	ดำเนินการเรียบร้อยแล้ว
๔๙		สำนักบริหารการทะเบียน (สน.บท.)	ฐานข้อมูลหนังสือรับรองการเกิดผู้ไม่มีสัญชาติไทย (ท.ร.20/1)	ดำเนินการเรียบร้อยแล้ว
๕๐		สำนักบริหารการทะเบียน (สน.บท.)	ฐานข้อมูลการตาย	ดำเนินการเรียบร้อยแล้ว
๕๑		สำนักบริหารการทะเบียน (สน.บท.)	ฐานข้อมูลทะเบียนการย้ายออก	ดำเนินการเรียบร้อยแล้ว
๕๒		สำนักบริหารการทะเบียน (สน.บท.)	ฐานข้อมูลทะเบียนสมรส	ดำเนินการเรียบร้อยแล้ว
๕๓		สำนักบริหารการทะเบียน (สน.บท.)	ฐานข้อมูลทะเบียนหย่า	ดำเนินการเรียบร้อยแล้ว
๕๔		สำนักบริหารการทะเบียน (สน.บท.)	ฐานข้อมูลทะเบียนรับรองบุตร	ดำเนินการเรียบร้อยแล้ว

ลำดับ	ชื่อกระทรวง	ชื่อหน่วยงาน	ชื่อฐานข้อมูล	สถานะ
๕๕		สำนักบริหารการ ทะเบียน (สน.บท.)	ฐานข้อมูลทะเบียนร้บบุตรบุญธรรม	ดำเนินการ เรียบร้อยแล้ว
๕๖		สำนักบริหารการ ทะเบียน (สน.บท.)	ฐานข้อมูลทะเบียนเล็กร้บบุตรบุญธรรม	ดำเนินการ เรียบร้อยแล้ว
๕๗		สำนักบริหารการ ทะเบียน (สน.บท.)	ฐานข้อมูลทะเบียนชื่อบุคคล	ดำเนินการ เรียบร้อยแล้ว
๕๘		สำนักบริหารการ ทะเบียน (สน.บท.)	ฐานข้อมูลทะเบียนงานพินัยกรรม	ดำเนินการ เรียบร้อยแล้ว
๕๙		สำนักบริหารการ ทะเบียน (สน.บท.)	ฐานข้อมูลทะเบียนสัตว์พาหนะ	ดำเนินการ เรียบร้อยแล้ว
๖๐	กระทรวงมหาดไทย	การไฟฟ้านครหลวง	ฐานข้อมูลผู้ใช้ไฟฟ้า	ดำเนินการ เรียบร้อยแล้ว
๖๑	(ต่อ)	การประปาส่วน ภูมิภาค	ฐานข้อมูลผู้ใช้น้้า	ดำเนินการ เรียบร้อยแล้ว
๖๒		การไฟฟ้าภูมิภาค	ฐานข้อมูลผู้ใช้ไฟฟ้า	ดำเนินการ เรียบร้อยแล้ว
๖๓		การประปานครหลวง	ฐานข้อมูลผู้ใช้น้้า	ดำเนินการ เรียบร้อยแล้ว
๖๔		กรมการปกครอง	ฐานข้อมูลทะเบียนการครอบครอง ทะเบียนอาวุธปืน	ดำเนินการ เรียบร้อยแล้ว
๖๕		องค์การตลาด	ฐานข้อมูลเรื่องร้องเรียนและขอข้อมูล หน่วยงานศูนย์ข้อมูลข่าวสารองค์การ ตลาด	
๖๖	กระทรวงยุติธรรม	กรมบังคับคดี	ฐานข้อมูลผู้ล้มละลาย	ดำเนินการ เรียบร้อยแล้ว
๖๗		กรมพินิจและ คุ้มครองเด็กและ เยาวชน	ฐานข้อมูลคดีอาญาเด็กและเยาวชน	
๖๘		กรมคุมประพฤติ	ข้อมูลผู้ถูกคุมประพฤติ	ดำเนินการ เรียบร้อยแล้ว
๖๙		กรมราชทัณฑ์	ฐานข้อมูลผู้ต้องขัง	ดำเนินการ เรียบร้อยแล้ว
๗๐		กรมสอบสวนคดี พิเศษ	ข้อมูลผู้ต้องหาคดีพิเศษ	

ลำดับ	ชื่อกระทรวง	ชื่อหน่วยงาน	ชื่อฐานข้อมูล	สถานะ
๗๑		กรมสอบสวนคดีพิเศษ	ข้อมูลผู้ต้องหาตามหมายจับคดีพิเศษ	ดำเนินการเรียบร้อยแล้ว
๗๒		สำนักงานคณะกรรมการป้องกันและปราบปรามยาเสพติด	ฐานข้อมูลทะเบียนคดียาเสพติด (Narcotics Case Register:NCR)	
๗๓	กระทรวงศึกษาธิการ	สำนักงานเลขาธิการคุรุสภา	ระบบสารสนเทศผู้ประกอบวิชาชีพทางการศึกษา (TEPIS)	
๗๔		สำนักงานปลัด	ข้อมูลรายการวุฒิการศึกษา (ตั้งแต่ปี 2556)	ดำเนินการเรียบร้อยแล้ว
๗๕		กระทรวงศึกษาธิการ	ข้อมูลนักเรียน นักศึกษา (ตั้งแต่ปี 2554)	ดำเนินการเรียบร้อยแล้ว
๗๖	กระทรวงสาธารณสุข	สำนักงานหลักประกันสุขภาพแห่งชาติ	ฐานข้อมูลระบบตรวจสอบสิทธิประกันสุขภาพของสำนักงานหลักประกันสุขภาพแห่งชาติ	ดำเนินการเรียบร้อยแล้ว
๗๗	สำนักนายกรัฐมนตรี	กรมประชาสัมพันธ์	ฐานข้อมูลผู้เข้ารับการอบรมหลักสูตรด้านการประชาสัมพันธ์และสื่อสารมวลชน	
๗๘		กรมประชาสัมพันธ์	ฐานข้อมูลระบบบริหารจัดการบุคลากรกรมประชาสัมพันธ์ (DPIS)	
๗๙		กรมประชาสัมพันธ์	ฐานข้อมูลทะเบียนอาสาสมัครประชาสัมพันธ์ประจำหมู่บ้านและชุมชน	
๘๐		สำนักงานคณะกรรมการ	ฐานข้อมูลผู้ร้องทุกข์ด้านคุ้มครองผู้บริโภค	
๘๑		คุ้มครองผู้บริโภค	ฐานข้อมูลผู้รับมอบอำนาจร้องทุกข์ ด้านคุ้มครองผู้บริโภค	

ที่มา : กรมการปกครอง กระทรวงมหาดไทย

๒) แผนการดำเนินงานต่อไป

๒.๑ ดำเนินการตามแนวทางการบูรณาการฐานข้อมูลประชาชนและการบริการภาครัฐที่คณะรัฐมนตรีมีมติเห็นชอบเมื่อวันที่ ๑๕ มีนาคม ๒๕๕๙ ให้สำเร็จตามกรอบแผนปฏิบัติการขับเคลื่อนการบูรณาการฐานข้อมูลประชาชนและการบริการภาครัฐ ระยะ ๕ ปี (พ.ศ. ๒๕๖๐ – ๒๕๖๔) เพื่อขับเคลื่อนตามกรอบทิศทาง การปฏิรูปประเทศสู่ดิจิทัลไทยแลนด์ (Digital Thailand) และการยกระดับสู่การเป็น Thailand ๔.๐ โดยมีแผนพัฒนาดิจิทัลเพื่อเศรษฐกิจและสังคม และแผนพัฒนารัฐบาลดิจิทัลของประเทศไทย ระยะ ๓ ปี (พ.ศ. ๒๕๕๙ – ๒๕๖๑) เป็นกรอบทิศทาง การพัฒนา และดำเนินการตามเป้าหมาย มาตรการและตัวชี้วัดที่กำหนด ดังนี้

- มาตรการที่ ๑ : การขับเคลื่อนการบูรณาการฐานข้อมูล

เป้าหมาย : หน่วยงานภาครัฐมีฐานข้อมูลประชาชนที่มีมาตรฐาน สามารถเข้าถึง เชื่อมโยง แลกเปลี่ยนใช้งานร่วมกันได้ **กำหนดตัวชี้วัด** คือ จำนวนฐานข้อมูลของหน่วยงานภาครัฐที่สามารถเชื่อมโยงแลกเปลี่ยนให้หน่วยงานอื่นใช้ร่วมกันได้ เป้าหมายปี ๒๕๖๐ จำนวน ๘๑ ฐานข้อมูล

- มาตรการที่ ๒ : การขับเคลื่อนการปรับปรุงการบริการภาครัฐ

เป้าหมาย : หน่วยงานภาครัฐให้บริการประชาชนแบบลดการใช้สำเนาเอกสารอย่างเต็มรูปแบบและสามารถใช้บัตร Smart Card ยืนยันตัวตน **กำหนดตัวชี้วัด** คือ

(๑) จำนวนหน่วยงานภาครัฐที่เชื่อมโยงระบบคอมพิวเตอร์กับระบบฐานข้อมูลประชาชนกลาง เป้าหมายปี ๒๕๖๐ จำนวน ๑๔๘ หน่วยงาน

(๒) จำนวนกระบวนการงานภาครัฐที่ใช้ข้อมูลบุคคลจากบัตร Smart Card หรือฐานข้อมูลประชาชนกลาง (Linkage Center) เพื่อยืนยันตัวตนและตรวจสอบคุณสมบัติของผู้ขอรับบริการแทนการขอสำเนาเอกสาร (สำเนาทะเบียนบ้านและสำเนาบัตรประจำตัวประชาชน) เป้าหมายปี ๒๕๖๐ จำนวน ๒๔๓ กระบวนการ

(๓) จำนวนกระบวนการงานที่ใช้บัตรประจำตัวประชาชนใบเดียวในการขอรับบริการ โดยการตรวจสอบคุณสมบัติของผู้รับบริการจากฐานข้อมูลประชาชนกลาง (Linkage Center) แทนการขอสำเนาเอกสาร (ยกเลิกสำเนาเอกสารทุกประเภท) เป้าหมายปี ๒๕๖๐ จำนวน ๔๗ กระบวนการ

๒.๒ ดำเนินการตามมติคณะรัฐมนตรีเมื่อวันที่ ๔ กรกฎาคม ๒๕๖๐ โดยประสานกับส่วนราชการและหน่วยงานของรัฐ ให้แจ้งรายชื่อฐานข้อมูลที่ต้องใช้ในการบริการประชาชนไปยังกระทรวงมหาดไทย (มท.) ภายใน ๓ เดือน และ มท. รวบรวมรายชื่อฐานข้อมูลดังกล่าวแจ้งให้หน่วยงานเจ้าของฐานข้อมูลทราบ เพื่อให้หน่วยงานเจ้าของฐานข้อมูลจัดเตรียมฐานข้อมูลให้แล้วเสร็จภายใน ๑ ปี นับแต่วันที่ได้รับแจ้งรายชื่อฐานข้อมูลจาก มท. และ ให้ มท. ดำเนินการเชื่อมระบบฐานข้อมูลดังกล่าว กับฐานข้อมูลทะเบียนราษฎร และเปิดให้หน่วยงานที่ร้องขอใช้งานโดยเร็ว

๓) ปัญหาอุปสรรค

๓.๑) กระบวนการบริการประชาชนของหน่วยงานภาครัฐในปัจจุบันส่วนใหญ่ยังกำหนดให้ประชาชนต้องเตรียมเอกสารหลักฐานไปแสดงต่อเจ้าหน้าที่ในการขอรับบริการให้ครบถ้วน ทั้งที่เอกสารหลักฐานเหล่านั้นเป็นเอกสารที่ภาครัฐออกให้ทั้งสิ้น (รัฐเป็นผู้ครอบครองเอกสารต้นฉบับประชาชนถือสำเนาฉบับ) ดังนั้น โดยหลักการภาครัฐจึงควรเป็นผู้ทำหน้าที่พิสูจน์ยืนยันความมีอยู่จริงของเอกสารต้นฉบับแทนการผลักภาระให้กับประชาชนผู้ขอรับบริการนำเอกสารมาแสดงรับรองคุณสมบัติของตนเอง

๓.๒) ระบบบริการประชาชนของหน่วยงานภาครัฐหลายแห่งยังไม่ได้พัฒนาเป็นรูปแบบอิเล็กทรอนิกส์ ยังคงมีรูปแบบการให้บริการด้วยมือ (Manual) และยึดถือเอกสารในรูปแบบกระดาษ (Hard Copy) เป็นสาระสำคัญของการให้บริการประชาชน

๓.๓) ระบบฐานข้อมูลประชาชนของหน่วยงานภาครัฐส่วนใหญ่ยังไม่ได้พัฒนาเป็นรูปแบบอิเล็กทรอนิกส์ หรือพัฒนาเป็นรูปแบบอิเล็กทรอนิกส์แล้วแต่ไม่มีความครบถ้วน ถูกต้อง เป็นปัจจุบัน หน่วยงานภาครัฐส่วนใหญ่ยังไม่มีความพร้อมด้านข้อมูล

๓.๔) ไม่มีหน่วยงานกลางในการเชื่อมโยงแลกเปลี่ยนข้อมูล ซึ่งทำหน้าที่กำหนดมาตรฐานการแลกเปลี่ยนข้อมูลระหว่างหน่วยงาน บางส่วนราชการใช้วิธีการแลกเปลี่ยนกันเอง

๓.๕) ไม่มีระบบยืนยันตัวบุคคลด้วยอิเล็กทรอนิกส์เพื่อกำหนดสิทธิในการเข้าถึงข้อมูล

๓.๖) อุปสรรคด้านข้อกำหนดระเบียบของหน่วยงานภาครัฐแต่ละแห่งที่ยังไม่ได้
รับการปรับปรุงแก้ไขให้รองรับการใช้เอกสารในระบบอิเล็กทรอนิกส์ ส่งผลให้ไม่เกิดผลในทางปฏิบัติ

ประเด็นเสนอที่ประชุม

เพื่อโปรดพิจารณา

หน่วยงานที่รับผิดชอบ (ฝ่ายเลขานุการฯ)

กรมการปกครอง กระทรวงมหาดไทย

เอกสารประกอบวาระ

- ๑) รายชื่อหน่วยงานที่เชื่อมโยงฐานข้อมูลประชาชน กับ สำนักทะเบียนกลาง กรมการปกครอง
- ๒) ข้อมูลการจัดสรรเครื่องอ่าน Smart Card Reader
- ๓) การอบรมให้แก่เจ้าหน้าที่ของส่วนราชการที่เกี่ยวข้อง

ข้อบังคับ/ระเบียบที่เกี่ยวข้อง

-

มติที่ประชุม

.....

.....

.....

.....

รายชื่อหน่วยงานที่ร่วมทำบันทึกข้อตกลงการใช้ประโยชน์ฐานข้อมูลทะเบียนกลาง กรมการปกครอง

ลำดับที่	ชื่อส่วนราชการและหน่วยงานของรัฐ	วันที่อนุมัติ	วันที่ลงนาม
๑	หน่วยบัญชาการรักษาดินแดน กระทรวงกลาโหม	๑๖ กุมภาพันธ์ ๒๕๓๘	๑๖ ธันวาคม ๒๕๔๐
๒	กรมสรรพากร (สำนักตรวจสอบภาษี/สำนักเทคโนโลยีสารสนเทศ)	๒ มีนาคม ๒๕๓๗	๙ มกราคม ๒๕๔๑
๓	สำนักงานประกันสังคม (กองทะเบียนและประมวลผล)	๑๗ กุมภาพันธ์ ๒๕๓๘	๙ มกราคม ๒๕๔๑
๔	สำนักงานตำรวจแห่งชาติ	๓๐ มิถุนายน ๒๕๓๒	๑๐ มีนาคม ๒๕๔๑
๕	กรมการสื่อสารทหาร กองบัญชาการกองทัพไทย	๒๙ สิงหาคม ๒๕๓๓	๑๐ มีนาคม ๒๕๔๑
๖	กรมโยธาธิการและผังเมือง (ศูนย์เทคโนโลยีสารสนเทศ)	๒๐ พฤศจิกายน ๒๕๓๙	๑๐ มีนาคม ๒๕๔๑
๗	สำนักข่าวกรองแห่งชาติ	๒๓ พฤศจิกายน ๒๕๓๕	๑๙ พฤษภาคม ๒๕๔๑
๘	กองอำนวยการรักษาความมั่นคงภายในราชอาณาจักร	๓๐ สิงหาคม ๒๕๓๖	๑๙ พฤษภาคม ๒๕๔๑
๙	สำนักงานคณะกรรมการป้องกันและปราบปรามยาเสพติด (ป.ป.ส.)	๒๒ มกราคม ๒๕๓๓	๑๙ พฤษภาคม ๒๕๔๑
๑๐	กรมบังคับคดี (สำนักงานเลขาธิการกรม)	๕ ตุลาคม ๒๕๓๘	๒๒ กรกฎาคม ๒๕๔๑
๑๑	กรมคุมประพฤติ (กองวิชาการและแผนงาน)	๑๓ กรกฎาคม ๒๕๓๖	๒๑ กรกฎาคม ๒๕๔๑
๑๒	โรงพยาบาลวชิรพยาบาล	๑๐ กันยายน ๒๕๔๑	๑๕ กันยายน ๒๕๔๑
๑๓	สำนักงานปลัดกระทรวงศึกษาธิการ (ศูนย์เทคโนโลยีสารสนเทศและการสื่อสาร)	๓ สิงหาคม ๒๕๓๗	๒๒ กันยายน ๒๕๔๑
๑๔	สำนักงานปลัดกระทรวงการต่างประเทศ	๒๕ ธันวาคม ๒๕๓๒	๒๒ กันยายน ๒๕๔๑
๑๕	โรงพยาบาลจุฬาลงกรณ์	๒๑ สิงหาคม ๒๕๔๑	๑๙ มกราคม ๒๕๔๒
๑๖	มหาวิทยาลัยเทคโนโลยีพระจอมเกล้าธนบุรี	๓๐ กันยายน ๒๕๔๑	๑๙ มกราคม ๒๕๔๒
๑๗	สำนักงานคณะกรรมการป้องกันและปราบปรามการทุจริตแห่งชาติ (ป.ป.ช.)	๑๗ มิถุนายน ๒๕๔๑	๑๖ มีนาคม ๒๕๔๒
๑๘	สำนักงานเลขาธิการศาลแพ่ง	๒๗ ตุลาคม ๒๕๔๑	๑๖ มีนาคม ๒๕๔๒
๑๙	สำนักงานปลัดกระทรวงสาธารณสุข	๒๕ มีนาคม ๒๕๔๑	๑๓ กรกฎาคม ๒๕๔๒
๒๐	โรงพยาบาลธรรมศาสตร์เฉลิมพระเกียรติ มหาวิทยาลัยธรรมศาสตร์	๖ กรกฎาคม ๒๕๔๒	๒๐ กรกฎาคม ๒๕๔๒
๒๑	กองทุนบำเหน็จบำนาญข้าราชการ (กบข.)	๒๓ กรกฎาคม ๒๕๔๒	๓ สิงหาคม ๒๕๔๒
๒๒	กรมกำลังพลทหารอากาศ กระทรวงกลาโหม	๒๗ ตุลาคม ๒๕๔๑	๒๘ ธันวาคม ๒๕๔๒
๒๓	กรมศุลกากร กระทรวงการคลัง	๓๐ กรกฎาคม ๒๕๔๒	๒๘ ธันวาคม ๒๕๔๒
๒๔	ธนาคารแห่งประเทศไทย	๗ กันยายน ๒๕๔๒	๑๗ กุมภาพันธ์ ๒๕๔๓
๒๕	โรงพยาบาลในพื้นที่กรุงเทพมหานคร (๗ แห่ง) - โรงพยาบาลวชิรพยาบาล - โรงพยาบาลราชวิถี - โรงพยาบาลศิริราช - โรงพยาบาลตำรวจ - โรงพยาบาลจุฬาลงกรณ์ - โรงพยาบาลนพรัตนราชธานี - โรงพยาบาลภูมิพลอดุลยเดช	๑๗ ธันวาคม ๒๕๔๑	๒๓ กุมภาพันธ์ ๒๕๔๓
๒๖	จังหวัดชลบุรี อำเภอศรีราชา เทศบาลเมืองศรีราชา และองค์การบริหารส่วนตำบลบางพระ (GIS)	๒๙ กันยายน ๒๕๔๑	๔ พฤษภาคม ๒๕๔๓
๒๗	ธนาคารอาคารสงเคราะห์	๒๗ เมษายน ๒๕๔๒	๗ กรกฎาคม ๒๕๔๓

รายชื่อหน่วยงานที่ร่วมทำบันทึกข้อตกลงการใช้ประโยชน์ฐานข้อมูลทะเบียนกลาง กรมการปกครอง

ลำดับที่	ชื่อส่วนราชการและหน่วยงานของรัฐ	วันที่อนุมัติ	วันที่ลงนาม
๒๘	สำนักงานคณะกรรมการการเลือกตั้ง (กกต.)	๖ มีนาคม ๒๕๔๓	๑๗ สิงหาคม ๒๕๔๓
๒๙	สำนักงานเทศบาลตำบลแหลมฉบัง (GIS)	๒๑ ธันวาคม ๒๕๔๓	๓๑ มกราคม ๒๕๔๔
๓๐	สำนักงานคณะกรรมการการอุดมศึกษา	๘ กุมภาพันธ์ ๒๕๔๓	๒๗ กุมภาพันธ์ ๒๕๔๔
๓๑	สำนักงานคณะกรรมการข้าราชการพลเรือน	๒๘ กุมภาพันธ์ ๒๕๔๔	๙ มีนาคม ๒๕๔๔
๓๒	กรุงเทพมหานคร (เพิ่มเติมภารกิจการใช้ประโยชน์ข้อมูล)	๒๕ เมษายน ๒๕๔๓ ๒๒ มีนาคม ๒๕๔๔	๒๒ มีนาคม ๒๕๔๔ ๒๒ มีนาคม ๒๕๕๙
๓๓	บริษัท ทีไอที จำกัด (มหาชน)	๔ พฤษภาคม ๒๕๔๔	๑๕ พฤษภาคม ๒๕๔๔
๓๔	ธนาคารออมสิน	๑๓ พฤศจิกายน ๒๕๔๓	๒๙ มิถุนายน ๒๕๔๔
๓๕	กรมประชาสัมพันธ์	๒๒ ธันวาคม ๒๕๔๓	๒๙ มิถุนายน ๒๕๔๔
๓๖	การประปานครหลวง	๑๒ มกราคม ๒๕๔๔	๒๙ มิถุนายน ๒๕๔๔
๓๗	การไฟฟ้านครหลวง	๒ มีนาคม ๒๕๔๔	๒๙ มิถุนายน ๒๕๔๔
๓๘	สำนักงานผู้ตรวจการแผ่นดิน	๒๑ กุมภาพันธ์ ๒๕๔๔	๒๙ มิถุนายน ๒๕๔๔
๓๙	สำนักงานคณะกรรมการกำกับหลักทรัพย์และตลาดหลักทรัพย์ (ก.ล.ต.)	๒๓ ตุลาคม ๒๕๔๓	๒๒ พฤศจิกายน ๒๕๔๔
๔๐	สำนักงานป้องกันและปราบปรามการฟอกเงิน (ปปง.)	๑๓ พฤศจิกายน ๒๕๔๓	๒๒ พฤศจิกายน ๒๕๔๔
๔๑	ธนาคารเพื่อการเกษตรและสหกรณ์การเกษตร	๖ กันยายน ๒๕๔๔	๒๒ พฤศจิกายน ๒๕๔๔
๔๒	กรมพัฒนาธุรกิจการค้า กระทรวงพาณิชย์	๖ กันยายน ๒๕๔๔	๒๒ พฤศจิกายน ๒๕๔๔
๔๓	สำนักงานศาลยุติธรรม	๑๘ กันยายน ๒๕๔๔	๒๒ พฤศจิกายน ๒๕๔๔
๔๔	บริษัท การบินไทย จำกัด (มหาชน)	๑๐ กันยายน ๒๕๔๕	๒๓ พฤษภาคม ๒๕๔๖
๔๕	กรมการขนส่งทางบก	๒๖ พฤษภาคม ๒๕๔๓	๑๑ ธันวาคม ๒๕๔๖
๔๖	บริษัทบริหารสินทรัพย์ไทย (บสท.)	๕ สิงหาคม ๒๕๔๖	๒๖ มกราคม ๒๕๔๗
๔๗	กรมสรรพสามิต (เพิ่มเติมวิธีการใช้ประโยชน์ข้อมูล)	๕ สิงหาคม ๒๕๔๕ ๒ มกราคม ๒๕๕๗	๑๖ มีนาคม ๒๕๔๗ ๒๙ สิงหาคม ๒๕๕๙
๔๘	กรมสอบสวนคดีพิเศษ	๔ กุมภาพันธ์ ๒๕๔๗	๓๐ เมษายน ๒๕๔๗
๔๙	กรมคุ้มครองสิทธิและเสรีภาพ	๑๗ กุมภาพันธ์ ๒๕๔๗	๓๐ เมษายน ๒๕๔๗
๕๐	สำนักเลขาธิการคณะรัฐมนตรี	๑๘ กรกฎาคม ๒๕๔๖	๔ มิถุนายน ๒๕๔๗
๕๑	กรมราชทัณฑ์	๒๔ กรกฎาคม ๒๕๔๖	๔ มิถุนายน ๒๕๔๗
๕๒	กรมการจัดหางาน	๕ กุมภาพันธ์ ๒๕๔๗	๒๓ กรกฎาคม ๒๕๔๗
๕๓	ธนาคารพัฒนาวิสาหกิจขนาดกลางและขนาดย่อมแห่งประเทศไทย	๑๘ สิงหาคม ๒๕๔๖	๒๓ กรกฎาคม ๒๕๔๗
๕๔	กรมกิจการเด็กและเยาวชน	๑๗ กุมภาพันธ์ ๒๕๔๗	๒๐ สิงหาคม ๒๕๔๗
๕๕	บริษัท กสท โทรคมนาคม จำกัด (มหาชน)	๑๘ สิงหาคม ๒๕๔๖	๒๐ สิงหาคม ๒๕๔๗
๕๖	การเคหะแห่งชาติ	๒๔ กรกฎาคม ๒๕๔๖	๑ กันยายน ๒๕๔๗
๕๗	สำนักงานเลขาธิการวุฒิสภา	๕ กุมภาพันธ์ ๒๕๔๗	๑ กันยายน ๒๕๔๗
๕๘	กรมพินิจและคุ้มครองเด็กและเยาวชน	๑๗ กุมภาพันธ์ ๒๕๔๗	๑๗ พฤศจิกายน ๒๕๔๗
๕๙	การไฟฟ้าส่วนภูมิภาค	๒๔ ตุลาคม ๒๕๔๕	๑๗ พฤศจิกายน ๒๕๔๗

รายชื่อหน่วยงานที่ร่วมทำบันทึกข้อตกลงการใช้ประโยชน์ฐานข้อมูลทะเบียนกลาง กรมการปกครอง

ลำดับที่	ชื่อส่วนราชการและหน่วยงานของรัฐ	วันที่อนุมัติ	วันที่ลงนาม
๖๐	องค์การสงเคราะห์ทหารผ่านศึก	๑๗ กุมภาพันธ์ ๒๕๔๗	๑๗ กุมภาพันธ์ ๒๕๔๘
๖๑	กรมการค้าต่างประเทศ	๒ พฤศจิกายน ๒๕๔๗	๑๗ กุมภาพันธ์ ๒๕๔๘
๖๒	การนิคมอุตสาหกรรมแห่งประเทศไทย	๒๒ ธันวาคม ๒๕๔๘	๒๖ กรกฎาคม ๒๕๔๙
๖๓	กรมบัญชีกลาง (เพิ่มเติมวิธีการใช้ประโยชน์ข้อมูล)	๒๒ ธันวาคม ๒๕๔๘ ๙ มิถุนายน ๒๕๕๑	๑ กันยายน ๒๕๔๙ ๙ มีนาคม ๒๕๕๒
๖๔	สำนักงานคณะกรรมการคุ้มครองผู้บริโภค	๖ กรกฎาคม ๒๕๔๘	๔ ตุลาคม ๒๕๔๙
๖๕	โรงพยาบาลศิริราช	๖ กรกฎาคม ๒๕๔๘	๑๕ พฤษภาคม ๒๕๕๐
๖๖	กองบัญชาการผสมพลเรือน ตำรวจ ทหาร	๑๕ กันยายน ๒๕๔๙	๑๙ กรกฎาคม ๒๕๕๐
๖๗	สำนักงานสถิติแห่งชาติ	๒๑ มกราคม ๒๕๕๑	๒๓ มกราคม ๒๕๕๑
๖๘	สำนักงานกิจการยุติธรรม	๒๒ มกราคม ๒๕๕๑	๒๕ มกราคม ๒๕๕๑
๖๙	กองทุนเงินให้กู้ยืมเพื่อการศึกษา	๒๒ ธันวาคม ๒๕๔๘	๒๕ กุมภาพันธ์ ๒๕๕๑
๗๐	ธนาคารกรุงไทย จำกัด (มหาชน)	๓๐ เมษายน ๒๕๕๐	๗ มีนาคม ๒๕๕๑
๗๑	โรงพยาบาลรามาริบัติ	๑๓ มีนาคม ๒๕๕๐	๘ พฤษภาคม ๒๕๕๑
๗๒	กรมที่ดิน	๒๗ มิถุนายน ๒๕๔๘	๑๒ พฤษภาคม ๒๕๕๑
๗๓	สำนักงานปลัดสำนักนายกรัฐมนตรี (เพิ่มเติมวิธีการใช้ประโยชน์ข้อมูล)	๑๕ กันยายน ๒๕๔๙ ๓๐ ธันวาคม ๒๕๕๙	๑๒ พฤษภาคม ๒๕๕๑ ๒๒ สิงหาคม ๒๕๖๐
๗๔	กรมสารบรรณทหารบก	๑๕ กันยายน ๒๕๔๙	๑๒ พฤษภาคม ๒๕๕๑
๗๕	สำนักงานอุทยานการเรียนรู้ (TK Park)	๑๓ มีนาคม ๒๕๕๐	๑๒ พฤษภาคม ๒๕๕๑
๗๖	สำนักงานเลขาธิการคุรุสภา (เพิ่มเติมวิธีการใช้ประโยชน์ข้อมูล)	๑๙ กันยายน ๒๕๕๐ ๕ สิงหาคม ๒๕๕๓	๑๒ พฤษภาคม ๒๕๕๑ ๒๑ กันยายน ๒๕๕๓
๗๗	บริษัท บริหารสินทรัพย์ กรุงเทพพาณิชย์ จำกัด (บสภ.)	๒๖ กันยายน ๒๕๕๐	๑๒ พฤษภาคม ๒๕๕๑
๗๘	สถาบันทดสอบทางการศึกษาแห่งชาติ (องค์การมหาชน)	๒๖ กันยายน ๒๕๕๐	๑๒ พฤษภาคม ๒๕๕๑
๗๙	ศูนย์วิจัยศึกษาและบำบัดโรคมะเร็ง สถาบันวิจัยจุฬาภรณ์	๑๙ กันยายน ๒๕๔๙	๒๔ พฤศจิกายน ๒๕๕๑
๘๐	สำนักงานปลัดกระทรวงอุตสาหกรรม	๒๙ เมษายน ๒๕๕๑	๑๐ กุมภาพันธ์ ๒๕๕๒
๘๑	สำนักงานเศรษฐกิจการเกษตร	๑๙ มกราคม ๒๕๕๒	๑๖ มีนาคม ๒๕๕๒
๘๒	กรมส่งเสริมการเกษตร	๒ กุมภาพันธ์ ๒๕๕๒	๑๖ มีนาคม ๒๕๕๒
๘๓	สำนักงานคณะกรรมการกำกับและส่งเสริมการประกอบธุรกิจประกันภัย (คปภ.)	๑๑ มีนาคม ๒๕๕๒	๑ กันยายน ๒๕๕๒
๘๔	มหาวิทยาลัยมหิดล	๙ เมษายน ๒๕๕๒	๑๐ กันยายน ๒๕๕๒
๘๕	ศูนย์การแพทย์กาญจนาภิเษก มหาวิทยาลัยมหิดล	๑๓ มกราคม ๒๕๕๒	๑๐ กันยายน ๒๕๕๒
๘๖	กองทัพเรือ (กรมข่าวทหารเรือ)	๑๘ พฤษภาคม ๒๕๕๒	๑๕ กันยายน ๒๕๕๒
๘๗	สำนักงานคณะกรรมการป้องกันและปราบปรามการทุจริตในภาครัฐ (ป.ป.ท.)	๑๙ มีนาคม ๒๕๕๒	๒๒ กันยายน ๒๕๕๒
๘๘	มหาวิทยาลัยเชียงใหม่ (โรงพยาบาลมหาราชนครเชียงใหม่ คณะแพทยศาสตร์)	๒ กุมภาพันธ์ ๒๕๕๒	๒๔ กันยายน ๒๕๕๒
๘๙	ธนาคารอิสลามแห่งประเทศไทย	๒๗ เมษายน ๒๕๕๒	๗ ตุลาคม ๒๕๕๒
๙๐	สำนักงานการตรวจเงินแผ่นดิน (เพิ่มเติมวิธีการใช้ประโยชน์ข้อมูล)	๑๓ ตุลาคม ๒๕๕๑ ๒๑ พฤศจิกายน ๒๕๕๕	๑๗ พฤศจิกายน ๒๕๕๒ ๕ มกราคม ๒๕๕๘

รายชื่อหน่วยงานที่ร่วมทำบันทึกข้อตกลงการใช้ประโยชน์ฐานข้อมูลทะเบียนกลาง กรมการปกครอง

ลำดับที่	ชื่อส่วนราชการและหน่วยงานของรัฐ	วันที่อนุมัติ	วันที่ลงนาม
๙๑	สภาอากาศไทย	๑๓ มีนาคม ๒๕๕๐	๑๔ มกราคม ๒๕๕๓
๙๒	โรงพยาบาลมหาราชนครราชสีมา	๑๑ กันยายน ๒๕๕๒	๑๙ กุมภาพันธ์ ๒๕๕๓
๙๓	บริษัท ขนส่ง จำกัด	๑๔ ธันวาคม ๒๕๕๒	๒๓ มีนาคม ๒๕๕๓
๙๔	มหาวิทยาลัยสุโขทัยธรรมมาธิราช	๒๐ เมษายน ๒๕๕๒	๒๒ มิถุนายน ๒๕๕๓
๙๕	สำนักงานปลัดกระทรวงกลาโหม	๙ มีนาคม ๒๕๕๓	๓๑ สิงหาคม ๒๕๕๓
๙๖	มหาวิทยาลัยสงขลานครินทร์ (โรงพยาบาลสงขลานครินทร์ คณะแพทยศาสตร์)	๒๓ เมษายน ๒๕๕๓	๘ กันยายน ๒๕๕๓
๙๗	สภาการพยาบาล	๑๒ พฤษภาคม ๒๕๕๓	๑๒ พฤศจิกายน ๒๕๕๓
๙๘	สำนักงานปลัดกระทรวงมหาดไทย (ศอ.บต.)	๑๔ กรกฎาคม ๒๕๕๓	๒๖ พฤศจิกายน ๒๕๕๓
๙๙	กรมการแพทย์	๑๕ กันยายน ๒๕๕๓	๒๑ เมษายน ๒๕๕๔
๑๐๐	สถาบันนิติวิทยาศาสตร์	๒๒ กุมภาพันธ์ ๒๕๕๔	๑๒ กรกฎาคม ๒๕๕๔
๑๐๑	กองทัพบก/ศูนย์ปฏิบัติการกองทัพบก	๑๐ กันยายน ๒๕๕๓	๒๑ กันยายน ๒๕๕๔
๑๐๒	เมืองพัทยา	๓๐ สิงหาคม ๒๕๕๔	๑๐ กุมภาพันธ์ ๒๕๕๕
๑๐๓	สถาบันการแพทย์ฉุกเฉินแห่งชาติ	๒๙ เมษายน ๒๕๕๔	๑๔ กุมภาพันธ์ ๒๕๕๕
๑๐๔	สำนักงานรัฐบาลอิเล็กทรอนิกส์ (องค์การมหาชน)	๙ มกราคม ๒๕๕๕	๑๕ มิถุนายน ๒๕๕๕
๑๐๕	กองทุนการออมแห่งชาติ	๖ มีนาคม ๒๕๕๕	๑๙ กรกฎาคม ๒๕๕๕
๑๐๖	การประปาส่วนภูมิภาค	๕ มีนาคม ๒๕๕๕	๑๐ สิงหาคม ๒๕๕๕
๑๐๗	กรมธนารักษ์	๑๙ ตุลาคม ๒๕๕๓	๒๘ สิงหาคม ๒๕๕๕
๑๐๘	กองทุนฟื้นฟูและพัฒนาเกษตรกร	๙ สิงหาคม ๒๕๕๕	๑๑ กรกฎาคม ๒๕๕๖
๑๐๙	สภาวิศวกร	๑๑ มีนาคม ๒๕๕๖	๕ สิงหาคม ๒๕๕๖
๑๑๐	กรมปศุสัตว์	๒๓ มกราคม ๒๕๕๖	๑๐ กันยายน ๒๕๕๖
๑๑๑	สำนักงานปลัดกระทรวงแรงงาน	๒๖ กุมภาพันธ์ ๒๕๕๖	๒๖ กันยายน ๒๕๕๖
๑๑๒	มหาวิทยาลัยรามคำแหง	๒๓ เมษายน ๒๕๕๖	๑๒ ธันวาคม ๒๕๕๖
๑๑๓	มหาวิทยาลัยขอนแก่น (โรงพยาบาลศรีนครินทร์ คณะแพทยศาสตร์)	๒ มีนาคม ๒๕๕๕	๒๕ มีนาคม ๒๕๕๗
๑๑๔	สำนักงานอัยการสูงสุด (เพิ่มเติมวิธีการใช้ประโยชน์ข้อมูล)	๗ กุมภาพันธ์ ๒๕๕๖ ๒๑ กรกฎาคม ๒๕๕๗	๒๘ เมษายน ๒๕๕๗ ๑๙ ธันวาคม ๒๕๕๗
๑๑๕	สำนักงานคณะกรรมการอาหารและยา	๑๑ กุมภาพันธ์ ๒๕๕๗	๓๑ กรกฎาคม ๒๕๕๗
๑๑๖	กรมป่าไม้	๒๕ กันยายน ๒๕๕๖	๗ สิงหาคม ๒๕๕๗
๑๑๗	เทศบาลเมืองเขลางค์นคร (จังหวัดลำปาง)	๓๐ ตุลาคม ๒๕๕๖	๑ กันยายน ๒๕๕๗
๑๑๘	มหาวิทยาลัยราชภัฏสวนดุสิต	๑๔ พฤศจิกายน ๒๕๕๖	๑๗ กันยายน ๒๕๕๗
๑๑๙	กรมการท่องเที่ยว (เพิ่มเติมวิธีการใช้ประโยชน์ข้อมูล)	๖ มิถุนายน ๒๕๕๗ ๑๔ มีนาคม ๒๕๕๙	๓ เมษายน ๒๕๕๘ ๒๖ กันยายน ๒๕๕๙
๑๒๐	สำนักงานคณะกรรมการกิจการกระจายเสียง กิจการโทรทัศน์ และกิจการโทรคมนาคมแห่งชาติ (สำนักงาน กสทช.) (โทรศัพท์เคลื่อนที่) (เพิ่มเติมภารกิจการใช้ประโยชน์ข้อมูล) (ดิจิทัลทีวี (คูโปงฯ)) (เพิ่มเติมภารกิจการใช้ประโยชน์ข้อมูล) (กิจการกระจายเสียงและวิทยุโทรทัศน์)	๑๓ สิงหาคม ๒๕๕๗ ๒๕ พฤษภาคม ๒๕๕๙ ๒๐ มิถุนายน ๒๕๕๙	๒๗ พฤษภาคม ๒๕๕๘ ๑๔ มีนาคม ๒๕๖๐ ๑๔ มีนาคม ๒๕๖๐

รายชื่อหน่วยงานที่ร่วมทำบันทึกข้อตกลงการใช้ประโยชน์ฐานข้อมูลทะเบียนกลาง กรมการปกครอง

ลำดับที่	ชื่อส่วนราชการและหน่วยงานของรัฐ	วันที่อนุมัติ	วันที่ลงนาม
๑๒๑	สำนักงานศาลปกครอง	๑๖ มกราคม ๒๕๕๘	๑๗ มิถุนายน ๒๕๕๘
๑๒๒	กรมส่งเสริมและพัฒนาคุณภาพชีวิตคนพิการ	๑๒ มกราคม ๒๕๕๔	๑๕ กันยายน ๒๕๕๘
๑๒๓	ธนาคารเพื่อการส่งออกและนำเข้าแห่งประเทศไทย	๑๐ มีนาคม ๒๕๕๘	๒๓ กันยายน ๒๕๕๘
๑๒๔	กรมประมง	๑๐ มิถุนายน ๒๕๕๘	๒ ธันวาคม ๒๕๕๘
๑๒๕	กรมการพัฒนาชุมชน	๒๗ เมษายน ๒๕๕๘	๘ กุมภาพันธ์ ๒๕๕๙
๑๒๖	บริษัท บริหารสินทรัพย์สุขุมวิท จำกัด	๒๗ สิงหาคม ๒๕๕๘	๑ มีนาคม ๒๕๕๙
๑๒๗	บริษัทประกันสินเชื่ออุตสาหกรรมขนาดย่อม	๒๕ มีนาคม ๒๕๕๘	๔ เมษายน ๒๕๕๙
๑๒๘	กรมเจ้าท่า	๖ มิถุนายน ๒๕๕๗	๒๒ เมษายน ๒๕๕๙
๑๒๙	กรมส่งเสริมการปกครองท้องถิ่น	๒๗ มีนาคม ๒๕๕๘	๔ พฤษภาคม ๒๕๕๙
๑๓๐	สำนักงานคณะกรรมการวิจัยแห่งชาติ	๑๐ สิงหาคม ๒๕๕๘	๑๙ พฤษภาคม ๒๕๕๙
๑๓๑	กรมอุทยานแห่งชาติ สัตว์ป่า และพันธุ์พืช	๑๒ มิถุนายน ๒๕๕๘	๘ สิงหาคม ๒๕๕๙
๑๓๒	กระทรวงการพัฒนาสังคมและความมั่นคงของมนุษย์ - สำนักงานปลัดกระทรวงการพัฒนาสังคมและความมั่นคงของมนุษย์ - กรมกิจการเด็กและเยาวชน - กรมกิจการสตรีและสถาบันครอบครัว - กรมพัฒนาสังคมและสวัสดิการ - กรมกิจการผู้สูงอายุ - กรมส่งเสริมและพัฒนาคุณภาพชีวิตคนพิการ - สำนักงานธรรมาภิบาล	๙ กุมภาพันธ์ ๒๕๕๙	๘ กันยายน ๒๕๕๙
๑๓๓	กรมพัฒนาฝีมือแรงงาน	๑๓ มิถุนายน ๒๕๕๙	๑๘ พฤศจิกายน ๒๕๕๙
๑๓๔	การยางแห่งประเทศไทย	๒๑ มกราคม ๒๕๕๙	๑๗ มกราคม ๒๕๖๐
๑๓๕	กรมหม่อนไหม	๓๑ สิงหาคม ๒๕๕๙	๒๒ กุมภาพันธ์ ๒๕๖๐
๑๓๖	สำนักงานคณะกรรมการการศึกษาขั้นพื้นฐาน	๗ ตุลาคม ๒๕๕๙	๒ มีนาคม ๒๕๖๐
๑๓๗	องค์การตลาด กระทรวงมหาดไทย	๙ พฤศจิกายน ๒๕๕๙	๗ เมษายน ๒๕๖๐
๑๓๘	กระทรวงดิจิทัลเพื่อเศรษฐกิจและสังคม	๙ พฤศจิกายน ๒๕๕๙	๑๖ พฤษภาคม ๒๕๖๐
๑๓๙	สำนักงานมาตรฐานสินค้าเกษตรและอาหารแห่งชาติ	๒ พฤศจิกายน ๒๕๕๘	๖ มิถุนายน ๒๕๖๐
๑๔๐	กระทรวงพาณิชย์ - สำนักงานปลัดกระทรวงพาณิชย์ - กรมการค้าต่างประเทศ - กรมการค้าภายใน - กรมเจรจาการค้าระหว่างประเทศ - กรมทรัพย์สินทางปัญญา - กรมพัฒนาธุรกิจการค้า - กรมส่งเสริมการค้าระหว่างประเทศ - สำนักงานนโยบายและยุทธศาสตร์การค้า	๒๕ เมษายน ๒๕๕๙	๑๓ มิถุนายน ๒๕๖๐

รายชื่อหน่วยงานที่ร่วมทำบันทึกข้อตกลงการใช้ประโยชน์ฐานข้อมูลทะเบียนกลาง กรมการปกครอง

ลำดับที่	ชื่อส่วนราชการและหน่วยงานของรัฐ	วันที่อนุมัติ	วันที่ลงนาม
๑๔๑	- องค์การคลังสินค้า สำนักงานหลักประกันสุขภาพแห่งชาติ กระทรวงสาธารณสุข	๓๐ ธันวาคม ๒๕๕๙	๒๓ มิถุนายน ๒๕๖๐
๑๔๒	กรมสวัสดิการและคุ้มครองแรงงาน	๘ มีนาคม ๒๕๖๐	๒๓ สิงหาคม ๒๕๖๐

หมายเหตุ : รายชื่อหน่วยงาน ณ วันที่ ๒๒ กันยายน ๒๕๖๐

มาตรการที่ 1 การขับเคลื่อนการบูรณาการฐานข้อมูลประชาชน

ตัวชี้วัด จำนวนฐานข้อมูลของหน่วยงานภาครัฐที่สามารถเชื่อมโยงแลกเปลี่ยนให้หน่วยงานอื่นใช้ร่วมกันได้

จำนวน = 54 ฐานข้อมูล / ปี พ.ศ. 2560 มีเป้าหมายทั้งหมด 81 ฐานข้อมูล

ลำดับ	ชื่อหน่วยงาน	ชื่อฐานข้อมูล	สถานะ
1	กรมส่งเสริมการเกษตร	ฐานข้อมูลทะเบียนเกษตรกร	ดำเนินการเสร็จเรียบร้อยแล้ว
2	กรมส่งเสริมการเกษตร	ข้อมูลแปลงเพาะปลูกข้าว/ปลูกยางพารา	ดำเนินการเสร็จเรียบร้อยแล้ว
3	กรมหม่อนไหม	ฐานข้อมูลเกษตรกรผู้ปลูกหม่อนเลี้ยงไหม	ดำเนินการเสร็จเรียบร้อยแล้ว
4	สำนักงานประกันสังคม	ข้อมูลประวัติผู้ประกันตน และสถานพยาบาลปัจจุบัน	ดำเนินการเสร็จเรียบร้อยแล้ว
5	หน่วยบัญชาการรักษาดินแดน	ฐานข้อมูลผลการตรวจเลือกทหารกองเกินเข้ารับราชการทหารกองประจำการ (สด.43)	ดำเนินการเสร็จเรียบร้อยแล้ว
6	กองทุนบำเหน็จบำนาญข้าราชการ	ข้อมูลสมาชิกกองทุนบำเหน็จบำนาญข้าราชการ กบข.	ดำเนินการเสร็จเรียบร้อยแล้ว
7	กรมการกงสุล	ฐานข้อมูลผู้ขอหนังสือเดินทาง	ดำเนินการเสร็จเรียบร้อยแล้ว
8	กรมกิจการเด็กและเยาวชน	ฐานข้อมูลผู้ได้รับเงินอุดหนุนเพื่อการเลี้ยงดูเด็กแรกเกิด	ดำเนินการเสร็จเรียบร้อยแล้ว
9	กรมส่งเสริมและพัฒนาคุณภาพชีวิตคนพิการ	ฐานข้อมูลทะเบียนกลางคนพิการ	ดำเนินการเสร็จเรียบร้อยแล้ว
10	กรมการปกครอง (สน.บพ.)	ฐานข้อมูลผู้ขอตรวจสอบทะเบียนราษฎร	ดำเนินการเสร็จเรียบร้อยแล้ว
11	กรมการปกครอง (สน.บพ.)	ฐานข้อมูลบันทึกฐานะครอบครัว	ดำเนินการเสร็จเรียบร้อยแล้ว
12	กรมการปกครอง (สน.บพ.)	ฐานข้อมูลภาพถ่ายทางทะเบียน	ดำเนินการเสร็จเรียบร้อยแล้ว
13	กรมการปกครอง (สน.บพ.)	ฐานข้อมูลที่อยู่บุคคลสัญชาติไทย (ทะเบียนบ้าน)	ดำเนินการเสร็จเรียบร้อยแล้ว
14	กรมการปกครอง (สน.บพ.)	ฐานข้อมูลที่อยู่บุคคลผู้ไม่มีสัญชาติไทย	ดำเนินการเสร็จเรียบร้อยแล้ว
15	กรมการปกครอง (สน.บพ.)	ฐานข้อมูลที่อยู่บุคคลผู้ไม่มีสถานะทางทะเบียน	ดำเนินการเสร็จเรียบร้อยแล้ว
16	กรมการปกครอง (สน.บพ.)	ฐานข้อมูลที่อยู่บุคคลผู้ไม่มีสัญชาติไทย (แรงงานต่างด้าว)	ดำเนินการเสร็จเรียบร้อยแล้ว
17	กรมการปกครอง (สน.บพ.)	ฐานข้อมูลที่อยู่ผู้ลี้ภัยจากการสู้รบจากเมียนมาร์	ดำเนินการเสร็จเรียบร้อยแล้ว
18	กรมการปกครอง (สน.บพ.)	ฐานข้อมูลการเกิดผู้ไม่มีสัญชาติไทย	ดำเนินการเสร็จเรียบร้อยแล้ว
19	กรมการปกครอง (สน.บพ.)	ฐานข้อมูลการตายผู้ไม่มีสัญชาติไทย	ดำเนินการเสร็จเรียบร้อยแล้ว
20	กรมการปกครอง (สน.บพ.)	ฐานข้อมูลการเกิดผู้ลี้ภัยจากการสู้รบจากเมียนมาร์	ดำเนินการเสร็จเรียบร้อยแล้ว
21	กรมการปกครอง (สน.บพ.)	ฐานข้อมูลการเกิดบุคคลสัญชาติไทย	ดำเนินการเสร็จเรียบร้อยแล้ว
22	กรมการปกครอง (สน.บพ.)	ฐานข้อมูลทะเบียนการย้ายเข้า	ดำเนินการเสร็จเรียบร้อยแล้ว
23	กรมการปกครอง (สน.บพ.)	ฐานข้อมูลทะเบียนคนบ้านกลาง	ดำเนินการเสร็จเรียบร้อยแล้ว
24	กรมการปกครอง (สน.บพ.)	ฐานข้อมูลบัตรประจำตัวประชาชนบุคคลสัญชาติไทย	ดำเนินการเสร็จเรียบร้อยแล้ว
25	กรมการปกครอง (สน.บพ.)	ฐานข้อมูลบัตรประจำตัวบุคคลผู้ไม่มีสัญชาติไทย	ดำเนินการเสร็จเรียบร้อยแล้ว
26	กรมการปกครอง (สน.บพ.)	ฐานข้อมูลบัตรประจำตัวบุคคลผู้ไม่มีสถานะทางทะเบียน	ดำเนินการเสร็จเรียบร้อยแล้ว
27	กรมการปกครอง (สน.บพ.)	ฐานข้อมูลบัตรประจำตัวบุคคลผู้ไม่มีสัญชาติไทย (แรงงานต่างด้าว)	ดำเนินการเสร็จเรียบร้อยแล้ว
28	กรมการปกครอง (สน.บพ.)	ฐานข้อมูลหนังสือรับรองการเกิดผู้ไม่มีสัญชาติไทย (ท.ร.20/1)	ดำเนินการเสร็จเรียบร้อยแล้ว
29	กรมการปกครอง (สน.บพ.)	ฐานข้อมูลการตาย	ดำเนินการเสร็จเรียบร้อยแล้ว
30	กรมการปกครอง (สน.บพ.)	ฐานข้อมูลทะเบียนการย้ายออก	ดำเนินการเสร็จเรียบร้อยแล้ว
31	กรมการปกครอง (สน.บพ.)	ฐานข้อมูลทะเบียนสมรส	ดำเนินการเสร็จเรียบร้อยแล้ว
32	กรมการปกครอง (สน.บพ.)	ฐานข้อมูลทะเบียนหย่า	ดำเนินการเสร็จเรียบร้อยแล้ว
33	กรมการปกครอง (สน.บพ.)	ฐานข้อมูลทะเบียนรับรองบุตร	ดำเนินการเสร็จเรียบร้อยแล้ว

มาตรการที่ 1 การขับเคลื่อนการบูรณาการฐานข้อมูลประชาชน

ตัวชี้วัด จำนวนฐานข้อมูลของหน่วยงานภาครัฐที่สามารถเชื่อมโยงแลกเปลี่ยนให้หน่วยงานอื่นใช้ร่วมกันได้

จำนวน = 54 ฐานข้อมูล / ปี พ.ศ. 2560 มีเป้าหมายทั้งหมด 81 ฐานข้อมูล

ลำดับ	ชื่อหน่วยงาน	ชื่อฐานข้อมูล	สถานะ
34	กรมการปกครอง (สน.บพ.)	ฐานข้อมูลทะเบียนรับบุตรบุญธรรม	ดำเนินการเสร็จเรียบร้อยแล้ว
35	กรมการปกครอง (สน.บพ.)	ฐานข้อมูลทะเบียนเล็กรับบุตรบุญธรรม	ดำเนินการเสร็จเรียบร้อยแล้ว
36	กรมการปกครอง (สน.บพ.)	ฐานข้อมูลทะเบียนชื่อบุคคล	ดำเนินการเสร็จเรียบร้อยแล้ว
37	กรมการปกครอง (สน.บพ.)	ฐานข้อมูลทะเบียนงานพินัยกรรม	ดำเนินการเสร็จเรียบร้อยแล้ว
38	กรมการปกครอง (สน.บพ.)	ฐานข้อมูลทะเบียนสัตว์พาหนะ	ดำเนินการเสร็จเรียบร้อยแล้ว
39	การไฟฟ้านครหลวง	ฐานข้อมูลผู้ใช้ไฟฟ้า	ดำเนินการเสร็จเรียบร้อยแล้ว
40	การประปาส่วนภูมิภาค	ฐานข้อมูลผู้ใช้น้ำ	ดำเนินการเสร็จเรียบร้อยแล้ว
41	การไฟฟ้าภูมิภาค	ฐานข้อมูลผู้ใช้ไฟฟ้า	ดำเนินการเสร็จเรียบร้อยแล้ว
42	การประปานครหลวง	ฐานข้อมูลผู้ใช้น้ำ	ดำเนินการเสร็จเรียบร้อยแล้ว
43	กรมการปกครอง	ฐานข้อมูลทะเบียนการครอบครองทะเบียนอาวุธปืน	ดำเนินการเสร็จเรียบร้อยแล้ว
44	กรมบังคับคดี	ฐานข้อมูลผู้ล้มละลาย	ดำเนินการเสร็จเรียบร้อยแล้ว
45	กรมคุมประพฤติ	ข้อมูลผู้ถูกคุมประพฤติ	ดำเนินการเสร็จเรียบร้อยแล้ว
46	กรมราชทัณฑ์	ฐานข้อมูลผู้ต้องขัง	ดำเนินการเสร็จเรียบร้อยแล้ว
47	กรมสอบสวนคดีพิเศษ	ข้อมูลผู้ต้องหาตามหมายจับคดีพิเศษ	ดำเนินการเสร็จเรียบร้อยแล้ว
48	สำนักงานปลัด	ข้อมูลรายการวุฒิการศึกษา (ตั้งแต่ปี 2556)	ดำเนินการเสร็จเรียบร้อยแล้ว
49	กระทรวงศึกษาธิการ	ข้อมูลนักเรียน นักศึกษา (ตั้งแต่ปี 2554)	ดำเนินการเสร็จเรียบร้อยแล้ว
50	สำนักงานหลักประกันสุขภาพแห่งชาติ	ฐานข้อมูลระบบตรวจสอบสิทธิประกันสุขภาพของสำนักงานหลักประกันสุขภาพแห่งชาติ	ดำเนินการเสร็จเรียบร้อยแล้ว
51	สำนักงานตำรวจแห่งชาติ	ฐานข้อมูลหมายจับ	ดำเนินการเสร็จเรียบร้อยแล้ว
52	สำนักงานตำรวจแห่งชาติ	ข้อมูลประวัติผู้กระทำความผิด	ดำเนินการเสร็จเรียบร้อยแล้ว
53	สำนักงานเลขาธิการวุฒิสภา	ฐานข้อมูลผู้ร้องขอให้ถอดถอนบุคคลออกจากตำแหน่ง	ดำเนินการเสร็จเรียบร้อยแล้ว
54	บริษัท ทีโอที จำกัด (มหาชน)	ฐานข้อมูลลูกค้าผู้ใช้บริการของ บมจ. ทีโอที	ดำเนินการเสร็จเรียบร้อยแล้ว

สรุปการแจกจ่ายเครื่องอ่านบัตรประจำตัวประชาชนแบบอเนกประสงค์ (Smart Card Reader)

ข้อมูล ณ วันที่ 26 กันยายน 2560

ลำดับ	ชื่อหน่วยงาน	แจกจ่ายแล้ว	จำนวนที่แจกจ่าย	รอแจกจ่าย	หมายเหตุ/ การนำไปใช้งาน	สถานะ ดำเนินการแล้ว หรือยังไม่ดำเนินการ	จุด/สถานที่นำไปใช้งาน
1	สำนักงานหลักประกันสุขภาพแห่งชาติ	1	53,185		การลงทะเบียนเลือก/เปลี่ยนหน่วยบริการประจำในระบบหลักประกันสุขภาพแห่งชาติ		
2	สำนักงานคณะกรรมการการศึกษาขั้นพื้นฐาน	1	50,195		1. การให้บริการตรวจสอบวุฒิการศึกษา 2. การตรวจสอบการมาเรียนของนักเรียน 3. การรับสมัครนักเรียน ปีการศึกษา 2561		
3	สำนักงานปลัดกระทรวงสาธารณสุข	1	21,570		การให้บริการด้านสาธารณสุข ใช้ในระบบ Smart Health ID ร่วมกับระบบสารสนเทศของโรงพยาบาล (HIS)	ดำเนินการแล้ว	โรงพยาบาลศูนย์ โรงพยาบาลทั่วไป 116 แห่งๆละ 10 เครื่อง และอยู่ระหว่างทยอยส่งมอบให้ สำนักงานสาธารณสุขจังหวัด ทั้ง 76 จังหวัดเพื่อนำไปแจกต่อให้หน่วยบริการประชาชนตามกลุ่มเป้าหมาย
4	สำนักงานตำรวจแห่งชาติ	1	12,131		การรับแจ้งเอกสารหายโดยใช้ระบบสารสนเทศสถานีตำรวจ (CRIMES)		
5	สำนักงานคณะกรรมการส่งเสริมการศึกษาเอกชน	1	8,463		ให้บริการด้านต่าง ๆ ที่เกี่ยวข้องกับบัตรประจำตัวประชาชน และป้องกันการปลอมแปลงเลขประจำตัวประชาชน รวมถึงใช้งานระบบสารสนเทศสถานศึกษาเอกชนของสำนักคณะกรรมการส่งเสริมการศึกษาเอกชน การขออนุญาตจัดตั้งโรงเรียนเอกชนในระบบประเภทสามัญศึกษา		
6	กรมกิจการเด็กและเยาวชน	1	8,018		1. ระบบส่งต่อข้อมูลผู้ให้บริการกรมกิจการเด็กและเยาวชน 2. การรับเงินอุดหนุนเพื่อการเลี้ยงดูเด็กแรกเกิด		
7	กรมการขนส่งทางบก	1	5,530		1. การออกใบอนุญาตขับรถตามกฎหมายว่าด้วยรถยนต์ 2. การออกใบอนุญาตผู้ประจำรถตามกฎหมายว่าด้วยการขนส่งทางบก 3. การรับชำระภาษีรถประจำปี 4. การจดทะเบียนรถ รถใหม่ รถเปลี่ยนประเภท รถที่แจ้งไม่ใช้ตลอดไป 5. การโอนรถ 6. การเปลี่ยนแปลงสาระสำคัญของรถ 7. การเปลี่ยนชื่อ, สกุล หรือเปลี่ยนแปลงที่อยู่เจ้าของรถ 8. การขอใบแทนใบคู่มือจดทะเบียนรถหรือเครื่องหมายแสดงการเสียภาษีประจำปี 9. การแจ้งไม่ใช้รถชั่วคราวหรือตลอดไป 10. การแจ้งใช้รถที่ได้แจ้งหยุดใช้ชั่วคราวไว้		
	กรมการขนส่งทางบก (ต่อ)				11. การขอตรวจสอบหรือรับรองสำเนาข้อมูลทะเบียนรถ 12. การขออนุญาตชำระภาษีที่ค้าง 13. การย้ายรถเข้า-ออก 14. การอนุญาตนำรถที่จดทะเบียนแล้วออกนอกราชอาณาจักร 15. การแปลใบคู่มือจดทะเบียนรถเป็นภาษาอังกฤษ 16. การออกหนังสืออนุญาตระหว่างประเทศและเครื่องหมายแสดงประเทศ 17. การขอใช้หรือเปลี่ยนหมายเลขทะเบียนรถ 18. การขอความเห็นชอบการจดทะเบียนรถยี่ห้อเล็กบรรทุกส่วนบุคคล 19. การขอความเห็นชอบการจดทะเบียนรถยนต์สามล้อส่วนบุคคล 20. การขอแผ่นป้ายทะเบียนรถ กรณีสูญหาย ขำรด หรือลบเลือนในสาระสำคัญ		
8	หน่วยบัญชาการรักษาดินแดน	1	5,299		1. การขึ้นทะเบียนทหารกองประจำการ 2. การลงบัญชีทหารกองเกิน 3. การรับสมัครนักศึกษาวิชาทหาร		
9	กรมสรรพากร	1	5,200		ระบบงานเลขประจำตัวประชาชน	ดำเนินการแล้ว	หน่วยงานส่วนกลางภายในกรมฯ สำนักงานสรรพากรภาค, สำนักงานสรรพากรพื้นที่, สำนักงานสรรพากรพื้นที่สาขา
10	สำนักงานประกันสังคม	1	5,104		การขึ้นทะเบียนกองทุนเงินทดแทนและ/หรือกองทุนประกันสังคม		
11	กรมส่งเสริมการเกษตร	1	5,000		การขึ้นทะเบียนเกษตรกร กรณีเกษตรกรนำแปลงเดิมมาขึ้นทะเบียนด้วยตนเอง ณ สำนักงานเกษตรอำเภอ/สำนักงานเกษตรเขต (กทม.)	ดำเนินการแล้ว (อยู่ระหว่างการอบรม)	สำนักงานเกษตรอำเภอ/สำนักงานเกษตรเขต (กทม.)
12	สำนักงานคณะกรรมการการอุดมศึกษา	1	3,704		การรับเรื่องร้องเรียน		
13	สำนักงานอัยการสูงสุด	1	2,184		การให้คำปรึกษาและตรวจร่างสัญญาหรือเอกสารทางกฎหมาย		
14	กรมพัฒนาฝีมือแรงงาน	1	2,040		1. การขอรับรองมาตรฐานฝีมือแรงงานของผู้ประกอบอาชีพ 2. ทะเบียนประวัติผู้เข้ารับการพัฒนาฝีมือแรงงาน 3. ทดสอบมาตรฐานฝีมือแรงงาน		
15	กองทุนการออมแห่งชาติ	1	120		การขอสมัครสมาชิกกองทุนการออมแห่งชาติ		
16	กรมการจัดหางาน	1	1,500		1. ลงทะเบียนผู้สมัครงาน 2. ขออนุญาตพาลูกจ้างไปทำงานในต่างประเทศ		

สรุปการแจกจ่ายเครื่องอ่านบัตรประชาชนแบบอเนกประสงค์ (Smart Card Reader)

ข้อมูล ณ วันที่ 26 กันยายน 2560

ลำดับ	ชื่อหน่วยงาน	แจกจ่ายแล้ว	จำนวนที่แจกจ่าย	รอแจกจ่าย	หมายเหตุ/ การนำไปใช้งาน	สถานะ ดำเนินการแล้ว หรือยังไม่ดำเนินการ	จุด/สถานที่นำไปใช้งาน
17	กรมปศุสัตว์	1	1,363		การขอใบอนุญาตผลิต นำเข้า ขายอาหารสัตว์ควบคุมเฉพาะ การเชื่อมโยงข้อมูลระบบ National Single window (NSW) ระยะที่ ๓ การจัดเก็บรายละเอียดผู้ขอรับบริการด้านปศุสัตว์ในหน่วยงาน	อยู่ระหว่างพัฒนาระบบ	สำนักงานปศุสัตว์จังหวัด , อำเภอและด่านกักกันสัตว์
18	กรมประมง	1	1,360		1. การขึ้นทะเบียนเกษตรกรผู้เพาะเลี้ยงสัตว์น้ำ (ทบ.1) จำนวน 607 เครื่อง 2. กระทบงานและการให้บริการประชาชนด้านอื่นๆ ของกรมประมง จำนวน 753 เครื่อง	ดำเนินการแล้ว อยู่ระหว่างดำเนินการพัฒนาระบบ เพื่อนำไปใช้ในงาน	สำนักงานประมงจังหวัดและประมงอำเภอ หน่วยงานส่วนกลางที่ตั้งอยู่ในเขต กทม.และต่างจังหวัด
19	กรมการกงสุล	1	800		งานหนังสือเดินทางอิเล็กทรอนิกส์ในประเทศไทย		
20	สำนักงานปลัดกระทรวงศึกษาธิการ	1	1,080		การรับนักศึกษาตามหลักสูตรการศึกษานอกระบบระดับการศึกษาขั้นพื้นฐาน		
21	กรมการพัฒนาชุมชน	1	958		ลงทะเบียนผู้ผลิต ผู้ประกอบการ หนึ่งตำบล หนึ่งผลิตภัณฑ์ (OTOP)	อยู่ระหว่างดำเนินการ	จังหวัดและอำเภอ
22	กรมบัญชีกลาง	1	800		ลงทะเบียนเพื่อสวัสดิการแห่งรัฐ		
23	กรมคุมประพฤติ	1	763		1. งานสืบเสาะและพินิจ 2. งานควบคุมและสอดส่อง 3. งานตรวจพิสูจน์ 4. งานอาสาสมัครคุมประพฤติ	ดำเนินการแล้ว	สำนักงานคุมประพฤติทั่วประเทศ จำนวน 121 แห่ง
24	กรมบังคับคดี	1	645		1. การขอต่อใบอนุญาตเป็นผู้ทำแผนสำหรับผู้ยื่นคำขอเป็นบุคคลธรรมดา 2. การยื่นคำร้อง/คำแถลงผ่านระบบ e-Filing 3. การยื่นคำร้องขอรับเงินในคดี		
25	กรุงเทพมหานคร	1	900		ใช้ในการดำเนินการโครงการพัฒนาระบบคอมพิวเตอร์เพื่อบูรณาการฐานข้อมูลประชาชนและบริการภาครัฐ		
26	กรมสรรพสามิต	1	528		1. การจดทะเบียนสรรพสามิต (มาตรา 25) 2. การขอใบอนุญาตขาย สุรา ยาสูบ ไฟ		
27	สำนักงาน ป.ป.ท.	1	160		การให้บริการรับเรื่องร้องเรียนกล่าวหาเจ้าหน้าที่ของรัฐ		
28	สำนักงานปลัดกระทรวงแรงงาน	1	404		ศูนย์บริการประชาชนกระทรวงแรงงาน นำเครื่องอ่านบัตรฯ ไปประยุกต์ใช้กับระบบตรวจสอบข้อมูลสุ่มประกันตนเบื้องต้น (มาตรา 33,39) เมื่อมารับบริการ ณ ศูนย์บริการรวม กระทรวงแรงงานส่วนกลางและภูมิภาค ผ่านบัตรประชาชน	กำลังรองประมาณ เพื่อพัฒนาระบบศูนย์บริการประชาชน	ณ ศูนย์บริการรวม กระทรวงแรงงาน ส่วนกลาง และภูมิภาค
29	การยางแห่งประเทศไทย	1	402		1. การขอรับการสงเคราะห์ปลูกแทน สำหรับบุคคลธรรมดา 2. การขึ้นทะเบียนเกษตรกรชาวสวนยาง		
30	กรมการแพทย์	1	346		การให้บริการตรวจสอบสิทธิและอนุมัติสิทธิผู้ป่วย		
31	กรมศุลกากร	1	213		งานพิธีการศุลกากรและการดำเนินงานในกระบวนการศุลกากร		
32	กรมพินิจและคุ้มครองเด็กและเยาวชน	1	210		การขอเยี่ยมเด็กและเยาวชนในสถานพินิจและคุ้มครองเด็กและเยาวชน (ที่มีสถานแรกรับเด็กและเยาวชน) ตามประกาศการกำหนดระยะเวลาแล้วเสร็จของงาน พ.ศ. 2556		
33	สำนักงานเลขาธิการคุรุสภา	1	200		การขอต่ออายุใบอนุญาตประกอบวิชาชีพครู		
34	กรมสวัสดิการและคุ้มครองแรงงาน	1	189		การจดทะเบียนที่ปรึกษาด้านแรงงานสัมพันธ์		
35	สำนักงานกองทุนฟื้นฟูและพัฒนาเกษตร	1	174		1. รับขึ้นทะเบียนองค์กรเกษตรกรและสมาชิก 2. รับขึ้นทะเบียนเกษตรกร (ทะเบียนหนี้)		
36	สนง.คณะกรรมการ สกสค.	1	162		การให้บริการด้านสาธารณสุข และการบริการที่พัก สมาชิกและบุคลากรทางการศึกษา		
37	สำนักงานปลัดกระทรวงพาณิชย์	1	160		1. การให้บริการรับคำขอจดทะเบียน คำร้อง การจดทะเบียน 2. การจดทะเบียนนิติบุคคล		
38	สำนักงานธนาคุณเคราะห์	1	120		การให้บริการรับจำนำแก่ประชาชนเพื่อช่วยเหลือประชาชนผู้มีรายได้น้อย		
39	กรมสนับสนุนบริการสุขภาพ	1	110		การขอขึ้นทะเบียนเพื่อรับใบอนุญาตเป็นผู้ประกอบโรคศิลปะสาขาจิตวิทยาคลินิก		
40	กรมพัฒนาสังคมและสวัสดิการ	1	107		การจัดสวัสดิการสังคมแก่กลุ่มเปราะบาง		
41	สำนักงานผู้ตรวจการแผ่นดิน	1	100		รับเรื่องร้องเรียนจากประชาชน		
42	กรมพัฒนาธุรกิจการค้า	1	100		การจดทะเบียนนิติบุคคล		
43	กรมตรวจบัญชีสหกรณ์	1	90		การให้บริการข้อมูลการเงินการบัญชีของสหกรณ์และกลุ่มเกษตรกร		

สรุปการแจกจ่ายเครื่องอ่านบัตรประจำตัวประชาชนแบบเนกประสงค์ (Smart Card Reader)

ข้อมูล ณ วันที่ 26 กันยายน 2560

ลำดับ	ชื่อหน่วยงาน	แจกจ่ายแล้ว	จำนวนที่แจกจ่าย	รอแจกจ่าย	หมายเหตุ/ การนำไปใช้งาน	สถานะ ดำเนินการแล้วหรือยังไม่ดำเนินการ	จุด/สถานที่นำไปใช้งาน
44	กรมชลประทาน	1	68		1. การขอใช้สถานที่ของกรมชลประทาน 2. การชำระค่าใช้จ่ายในการจัดรูปที่ดิน 3. การรับประโยชน์ของสมาชิกการฉาบปูนกึ่งลงเคราะห์กรมชลประทาน 4. ตรวจสอบสิทธิในการเบิกสวัสดิการต่าง ๆ 5. การจัดหาที่ดินเพื่อประโยชน์ในการก่อสร้างโครงการชลประทาน 6. การขออนุญาตแก้ไขผังแปลงกรรมสิทธิ์ รวมกรรมสิทธิ์ ที่ดินในเขตโครงการจัดรูปที่ดิน 7. การขออนุญาตจำหน่ายหรือก่อให้เกิดภาระที่ดินซึ่งที่ดินในท้องที่ที่จะสำรวจการจัดรูปที่ดิน 8. การขออนุญาตให้ที่ดินกรมชลประทาน 9. การขออนุญาตเปลี่ยนการใช้ที่ดินในเขตโครงการจัดรูปที่ดินเพื่อประโยชน์อย่างอื่นซึ่งมิใช่เกษตรกรรม 10. การขออนุญาตโอนสิทธิที่ดินที่ได้รับเอกสารสิทธิที่ดินในเขตการจัดรูปที่ดิน 11. ยื่นขอจดทะเบียนขึ้น 12. การรับรายงานตัวเพื่อบรรจุบุคคลเข้ารับราชการ		
45	กรมป่าไม้	1	64		1. ขออนุญาตเบิกทางน้ำไม้หรือของป่าเคลื่อนที่ 2. ขึ้นทะเบียนที่ดินเป็นสวนป่า 3. ให้บริการทางด้านวิชาการ การแปรรูปไม้และผลิตภัณฑ์ไม้ และอุตสาหกรรมวัสดุทดแทนไม้ 4. แจกจ่ายกล้าไม้*	ระหว่างดำเนินการพัฒนาระบบเพื่อนำไปใช้ในงานขออนุญาตเบิกทาง ขึ้นทะเบียนสวนป่า และให้บริการด้านวิชาการ แต่ได้นำไปใช้เพิ่มในงานแจกจ่ายกล้าไม้	
46	กรมส่งเสริมอุตสาหกรรม	1	50		สมัครเข้าร่วมกิจกรรมฝึกอบรมและบริการแนะนำ	อยู่ระหว่างดำเนินการแจกจ่ายอุปกรณ์	สาขาส่วนภูมิภาค 12 ศูนย์ และกรุงเทพมหานคร พระราม 6 และกล้วยน้ำไท 2 ศูนย์
47	กรมเจ้าท่า	1	40		1. การจดทะเบียนเป็นผู้ประกอบการเรือ 2. การออกประกาศนียบัตรแสดงความรู้ความสามารถผู้ทำการในเรือ 3. การออกประกาศนียบัตรรับรองผู้ทำการในเรือ 4. การออกประกาศนียบัตรแสดงความรู้ความชำนาญ 5. การออกประกาศนียบัตรรับรองประกาศนียบัตรของรัฐภาคีอื่น 6. พิธีภาคีคำขอออกหนังสือรับรองสถานศึกษาฝึกอบรมและหนังสือรับรองหลักสูตรการศึกษาฝึกอบรม 7. การออกหนังสือคนประจำเรือ/คนประจำเรือประมง 8. การขอต่ออายุ/ขาด/สูญหาย/แก้ไขรายการหนังสือคนประจำเรือ 9. ขอขึ้นทะเบียนแพทย์คนประจำเรือ/คนประจำเรือ 10. งานบริการสำหรับนักเรียนเดินเรือพาณิชย์ และประชาชน 11. การแจ้งสั่งหรือนำเข้าของซึ่งกำหนดให้บรรทุกโดยเรือไทย 9 เส้นทาง		
					12. การขออนุญาตบรรทุกของที่สิ่ง หรือนำเข้ามาจากต่างประเทศโดยเรืออื่นที่มีใช้เรือไทย 13. การชำระค่าธรรมเนียมพิเศษผู้ส่งของไม่ส่งของตามกำหนดโดยเรือไทยตาม พรบ.ส่งเสริมพาณิชย์นาวี พ.ศ. 2521 14. การจดทะเบียนผู้ประกอบการขนส่งทางทะเลตามมาตรา 25 ของ พรบ.ส่งเสริมพาณิชย์นาวี พ.ศ. 2521 และที่แก้ไขเพิ่มเติม		
	กรมเจ้าท่า (ต่อ)				15. การรับจดทะเบียน/จัดแจ้งเป็นผู้ประกอบการขนส่งต่อเนื่องหลายรูปแบบ 16. การรับจดทะเบียนแต่งตั้งตัวแทน 17. การรับอนุญาตการค้าสาขาในการประกอบการของผู้ประกอบการขนส่งต่อเนื่องหลายรูปแบบ 18. การต่ออายุใบทะเบียน/ใบจัดแจ้งเป็นผู้ประกอบการขนส่งต่อเนื่องหลายรูปแบบ 19. การต่ออายุใบทะเบียนการตั้งตัวแทน 20. การเปลี่ยนแปลงสาระสำคัญในใบทะเบียน		
					21. การออกใบแทนใบทะเบียน 22. การยกเลิกใบทะเบียน 23. การส่งรายงานการประกอบการขนส่งต่อเนื่องหลายรูปแบบ/การดำรงหลักประกันความรับผิด/การส่งสำเนาบัญชีงบดุลแสดงสินทรัพย์ 24. การขอรับและออกหนังสือรับรองขีดความสามารถของเรือ 25. การเปลี่ยนแปลงรายการจดทะเบียนเป็นผู้ประกอบการเรือ 26. การให้บริการตรวจตัวเรือ เครื่องจักร เครื่องใช้ และอุปกรณ์ประจำเรือ รวมทั้งตรวจสอบสถานบริการบริษัทบริหารเรือและออกไปสำคัญรับรองตามกฎหมาย		

สรุปการแจกจ่ายเครื่องอ่านบัตรประจำตัวประชาชนแบบเนกประสงค์ (Smart Card Reader)

ข้อมูล ณ วันที่ 26 กันยายน 2560

ลำดับ	ชื่อหน่วยงาน	แจกจ่ายแล้ว	จำนวนที่แจกจ่าย	รอแจกจ่าย	หมายเหตุ/ การนำไปใช้งาน	สถานะ ดำเนินการแล้ว หรือยังไม่ดำเนินการ	จุด/สถานที่นำไปใช้งาน
	กรมเจ้าท่า (ต่อ)				27. ให้บริการเจ้าหน้าที่ของรัฐที่ทำงานเป็นเจ้าหน้าที่นำร่อง และประชาชนทั่วไปที่ทำงานในเรือสินค้าระดับนายเรือของเรือกลเดินทะเลใกล้ฝั่ง และมีความประสงค์จะเป็นผู้นำร่อง 28. กำกับดูแลการจราจรและความปลอดภัยในการเดินเรือเข้า - ออกในเขตท่าเรือต่างๆ 29. บริหารจัดการ กำกับดูแล เขตจอดเรือในพื้นที่เขตเรือศรียาซา 30. ประสานงานและปฏิบัติการร่วมกับหน่วยงานที่เกี่ยวข้องด้านความมั่นคงปลอดภัยของเรือและท่าเรือและการรักษาผลประโยชน์ของชาติทางทะเล 31. ประสานงานและปฏิบัติการร่วมในการช่วยเหลือเรือประสบภัยและถูกคลื่นทางทะเล 32. พิจารณานุญาตสิ่งล่วงล้ำลำน้ำ ฯลฯ 33. ให้บริการงานด้านทะเบียนเรือ ตั้งแต่การรับคำร้อง การตรวจเอกสารประกอบคำร้องเรียกเก็บค่าธรรมเนียม การบันทึกข้อมูลลงฐานข้อมูล ตลอดจนการส่งมอบทะเบียนเรือไทยและใบอนุญาตใช้เรือให้กับผู้รับบริการ 34. การออกใบอนุญาตให้ทำการงานในเรือประมง		
48	กรมการท่องเที่ยว	1	40		1. การออกใบอนุญาตประกอบธุรกิจนำเที่ยว ประเภทบุคคลธรรมดา (กรณีทั่วไป) 2. การออกใบอนุญาตประกอบธุรกิจนำเที่ยว ใบอนุญาตเป็นมัคคุเทศก์ และการขึ้นทะเบียนเป็นผู้นำเที่ยว		
49	สำนักงานคณะกรรมการคุ้มครองผู้บริโภค	1	29		1. ระเบียบข้อบังคับคุ้มครองผู้บริโภค 2. การจดทะเบียนการประกอบธุรกิจขายตรงและตลาดแบบตรง		
50	สถาบันนิติวิทยาศาสตร์	1	22		1. การบริการด้านการตรวจพิสูจน์เพื่อหาสาเหตุการเสียชีวิตและยืนยันตัวบุคคลศพ 2. การบริการตรวจพิสูจน์เอกลักษณ์บุคคล 3. การบริการรับแจ้งบุคคลสูญหาย 4. การบริการตรวจพิสูจน์ศพนิรนาม 5. การบริการด้านนิติจิตเวช 6. การบริการรับแจ้งเรื่องราวร้องทุกข์ 7. การบริการด้านนิติเวชคลินิก 8. การบริการรับ-ส่งวัตถุพยาน		
51	สำนักงานสถิติแห่งชาติ	1	180		1. ผู้รับบริการของสำนักงานสถิติแห่งชาติ 2. จัดซื้อจัดจ้าง	ยังไม่ได้ดำเนินการ	
52	สำนักงานคณะกรรมการกฤษฎีกา กระจายเสียง กิจการโทรทัศน์และ กิจการโทรคมนาคมแห่งชาติ หรือ กสทช.	1	10		1. การยื่นคำขอรับใบอนุญาตสำหรับการกระจายเสียงหรือโทรทัศน์ สำหรับกิจการที่ไม่ใช้คลื่นความถี่ 2. การให้บริการประชาชนแบบเบ็ดเสร็จที่เดียว (One Stop Service) ของสำนักงาน กสทช. ระยะที่ 3		
53	กรมส่งเสริมการค้าระหว่างประเทศ	1	9		1. การขอรับบริการในด้านการยื่นเรื่องร้องเรียน 2. การขอรับบริการข้อมูล กรณีบุคคลธรรมดา		
54	อ.เพื่อการส่งออกและนำเข้าแห่ง ประเทศไทย	1	8		1. การให้บริการทางการเงินแก่ลูกค้าที่เป็นบุคคลทั่วไป 2. การทำธุรกรรมของธนาคาร		
55	สภากาชาดไทย	1	8		การให้บริการตรวจรักษาผู้ป่วยเฉพาะด้านและการปกปิดชื่อ-สกุลของผู้ป่วย		
56	กองทุนบำเหน็จบำนาญข้าราชการ	1	7		การขอรับเงินกองทุนบำเหน็จบำนาญข้าราชการ		
57	กรมโยธาธิการและผังเมือง	1	6		1. การขอขึ้นทะเบียนผู้ตรวจสอบอาคาร (กรณีบุคคลธรรมดา) 2. การขอขึ้นทะเบียนผู้ตรวจสอบอาคาร (กรณีนิติบุคคล) 3. การขอต่ออายุหนังสือรับรองการขึ้นทะเบียนผู้ตรวจสอบอาคาร (กรณีบุคคลธรรมดา) 4. การขอต่ออายุหนังสือรับรองการขึ้นทะเบียนผู้ตรวจสอบอาคาร (กรณีนิติบุคคล) 5. การขอรับใบอนุญาตให้ใช้อาคารเพื่อประกอบกิจการโรงแรมหรืสห (กรณีบุคคลธรรมดา) 6. การขอรับใบอนุญาตให้ใช้อาคารเพื่อประกอบกิจการโรงแรมหรืสห (กรณีนิติบุคคล) 7. การขอต่ออายุใบอนุญาตให้ใช้อาคารเพื่อประกอบกิจการโรงแรมหรืสห (กรณีนิติบุคคล) 8. การขอต่ออายุใบอนุญาตให้ใช้อาคารเพื่อประกอบกิจการโรงแรมหรืสห (กรณีบุคคลธรรมดา) 9. การขอจดทะเบียนผู้รับจ้างงานก่อสร้างของกรมโยธาธิการและผังเมือง	ดำเนินการแล้ว ดำเนินการแล้ว ดำเนินการแล้ว ดำเนินการแล้ว กำลังดำเนินการพัฒนาระบบ กำลังดำเนินการพัฒนาระบบ กำลังดำเนินการพัฒนาระบบ กำลังดำเนินการพัฒนาระบบ	สำนักควบคุมอาคาร
58	สำนักงานคณะกรรมการสิทธิ มนุษยชนแห่งชาติ	1	5		การรับรององค์การเอกชนด้านสิทธิมนุษยชนตามพระราชบัญญัติ คณะกรรมการ สิทธิมนุษยชนแห่งชาติ พ.ศ. 2542		

สรุปการแจกจ่ายเครื่องอ่านบัตรประจำตัวประชาชนแบบอเนกประสงค์ (Smart Card Reader)

ข้อมูล ณ วันที่ 26 กันยายน 2560

ลำดับ	ชื่อหน่วยงาน	แจกจ่ายแล้ว	จำนวนที่แจกจ่าย	รอแจกจ่าย	หมายเหตุ/ การนำไปใช้งาน	สถานะ ดำเนินการแล้ว หรือยังไม่ได้ดำเนินการ	จุด/สถานที่นำไปใช้งาน
59	สถาบันทดสอบทางการศึกษาแห่งชาติ (องค์การมหาชน)	1	4		1. เครื่องขูดกระดาษคำตอบในการทดสอบ GAT/PAT 2. เครื่องขูดกระดาษคำตอบในการทดสอบทางการศึกษาระดับชาตินิยมขั้นพื้นฐาน (O-NET) ชั้นมัธยมศึกษาปีที่ ๖ 3. เครื่องขูดกระดาษคำตอบในการทดสอบวิชาสามัญ 9 วิชา		
60	สำนักงานปลัดกระทรวงเกษตรและสหกรณ์	1	4		การบริหารจัดการเรื่องร้องเรียน		
61	สำนักงานพระพุทธศาสนาแห่งชาติ	1	4		1. การขอหนังสือวีซ่าสำหรับพระภิกษุสามเณรชาวไทย 2. จัดทำสัญญาณเข้าที่ดิน-อาคารของวัดต่างๆ		
62	สำนักงานเลขาธิการสภาสถาปนิก	1	4		การยื่นสมัครสมาชิกสภาสถาปนิก		
63	กรมการค้าภายใน	1	3		1. ระบบงานคลังตรวจวัด 2. ระบบฐานข้อมูลตรวจสอบและปฏิบัติการและระบบฐานข้อมูลร้องทุกข์ที่ทักซ์ผลประโยชน์ของผู้บริโภค		
64	ศูนย์เทคโนโลยีสารสนเทศและการสื่อสาร สป.มท.	1	10		ลงทะเบียนแทนการแลกบัตรผู้มาติดต่อราชการ		
65	กรมส่งเสริมการปกครองท้องถิ่น	1	500		การตรวจสอบสถานะบัตรประจำตัวประชาชนของผู้สมัครสอบแข่งขันและยืนยันว่าเป็นบุคคลเดียวกับผู้ถือบัตรประจำตัวประชาชน		
66	กรมประชาสัมพันธ์	1	100		การให้บริการจัดทำบัตรประจำตัวสื่อมวลชนในประเทศ	ยังไม่ได้ดำเนินการ	
67	กรมส่งเสริมและพัฒนาคุณภาพชีวิตคนพิการ	1	200		1. การบริการออกบัตรประจำตัวผู้พิการ 2. การรับสิทธิประโยชน์ของผู้พิการ		
68	กรมการปกครอง*	1	11,582		แจกจ่ายหน่วยงานภายใน		
	สำนักอำนวยการกองบริหารการทะเบียน (340)				พัฒนาระบบข้อมูลการบำบัดรักษาและฟื้นฟูผู้ติดยาเสพติด		
	สำนักกิจการความมั่นคงภายใน (530+15)				1. การขออนุญาตออกนอกเขตพื้นที่ควบคุมของบุคคลต่างด้าวบางจำพวกที่เข้ามาอยู่ในราชอาณาจักรเป็นการชั่วคราว (กรณีออกนอกเขตกรุงเทพมหานคร จังหวัด หรืออำเภอ) 2. การขออนุญาตออกนอกเขตพื้นที่ควบคุมของบุคคลต่างด้าวบางจำพวกที่เข้ามาอยู่ในราชอาณาจักรเป็นการชั่วคราว (กรณีออกนอกเขตในการพิจารณาของปลัดกระทรวงมหาดไทย) 3. การรับแจ้งรายงานตัวสำหรับบุคคลที่ได้รับอนุญาตออกนอกเขตพื้นที่ควบคุมของบุคคลต่างด้าวบางจำพวกที่เข้ามาอยู่ในราชอาณาจักรเป็นการชั่วคราว 4. การขออนุญาตให้บุคคลซึ่งไม่มีสัญชาติไทยออกนอกเขตควบคุมเป็นการชั่วคราวเพื่อเข้าเรียนในสถานศึกษา (กรณีออกนอกเขตกรุงเทพมหานครหรือเขตจังหวัด) 5. การขออนุญาตให้บุคคลซึ่งไม่มีสัญชาติไทยออกนอกเขตควบคุมเป็นการชั่วคราวเพื่อเข้าเรียนในสถานศึกษา (กรณีออกนอกเขตอำเภอ) 6. การรับแจ้งรายงานตัวของบุคคลซึ่งไม่มีสัญชาติไทยออกนอกเขตควบคุมเป็นการชั่วคราวเพื่อเข้าเรียนในสถานศึกษา 7. การขออนุญาตเปลี่ยนแปลงสถานที่พักอาศัยของบุคคลซึ่งไม่มีสัญชาติไทยที่ได้รับอนุญาตออกนอกเขตควบคุมเป็นการชั่วคราวเพื่อเข้าเรียนในสถานศึกษา 8. การออกหรือต่ออายุหนังสือผ่านแดนด้วยระบบอิเล็กทรอนิกส์ (E-Border Pass)		
	สำนักการสอบสวนและนิติการ (1000+3200)				ตรวจสอบสิทธิผู้ใช้งานระบบ e-DOPA License		
	สำนักบริหารการปกครองท้องถิ่น (1,100)				ระบบข้อมูลสารสนเทศเพื่อการบริหารงานกันัน ผู้ใหญ่บ้าน		
	ศูนย์บริหารการทะเบียนภาค จ.พิษณุโลก (6)				ใช้ปฏิบัติงานให้บริการ ณ ศูนย์บริการรวมจุดเคาน์เตอร์บริการอำเภอ.. ยิ้ม		
69	สำนักงานปรมาณูเพื่อสันติ		20		1. การตรวจสอบข้อมูลบุคคลประกอบคำขอใบอนุญาตฯ 2. การขอรับใบอนุญาตเจ้าหน้าที่ความปลอดภัยทางรังสี	ยังไม่ได้ดำเนินการ	
70	มหาวิทยาลัยสุโขทัยธรรมราช		65		การให้บริการนักศึกษาและประชาชนที่มาติดต่อขอรับบริการกับมหาวิทยาลัย		
71	สถาบันบัณฑิตพัฒนศิลป์	1	19		รับสมัครนักเรียนนักศึกษาในสังกัดสถาบันบัณฑิตพัฒนศิลป์		
72	กรมฝนหลวงและการบินเกษตร	1	8		การขอรับบริการฝนหลวง		
	รวม	68	214,756	0			

รับ และ ส่งคืนแล้ว

1	สำนักงานปลัดกระทรวงการคลัง		20		พัฒนาและทดสอบระบบลงทะเบียนเพื่อสวัสดิการแห่งรัฐ (เสร็จสิ้นภารกิจ)		
2	กรมหม่อนไหม		120		การขึ้นทะเบียนเกษตรกรผู้ปลูกหม่อนเลี้ยงไหม (จัดทำเองได้แล้ว)		
ไม่ขอรับ 5 หน่วยงาน (เดิมเคยแจ้งขอมมา)							
1	สำนักงานการปฏิรูปที่ดินเพื่อเกษตรกรรม		144		ไม่รับ จัดหาเรียบร้อยแล้ว		

สรุปการแจกจ่ายเครื่องอ่านบัตรประชาชนแบบอเนกประสงค์ (Smart Card Reader)

ข้อมูล ณ วันที่ 26 กันยายน 2560

ลำดับ	ชื่อหน่วยงาน	แจกจ่ายแล้ว	จำนวนที่แจกจ่าย	รอแจกจ่าย	หมายเหตุ/ การนำไปใช้งาน	สถานะ ดำเนินการแล้ว หรือยังไม่ดำเนินการ	จุด/สถานที่นำไปใช้งาน
2	องค์การสงเคราะห์ทหารผ่านศึก		70		ไม่รับ จัดหาเรียบร้อยแล้ว		
3	กรมอุทยานแห่งชาติ สัตว์ป่า และพันธุ์พืช		51		ไม่รับ จัดหาเรียบร้อยแล้ว		
4	กรมอนามัย		48		ไม่รับ รับจาก สร.		
5	สำนักงานศาลปกครอง		11		ไม่รับ ที่ใช้ผู้มีเพียงพอ		
รอแจกจ่าย 4 หน่วยงาน (ที่ขอมาเดิมและขอมาใหม่)							
1	กรมส่งเสริมสหกรณ์		80		ภายใน ต.ค. 60 (ที่ขอมาเดิม)		
2	กรมคุ้มครองสิทธิและเสรีภาพ		200		ภายใน ต.ค. 60 (ที่ขอมาเดิม)		
3	สำนักงานการตรวจเงินแผ่นดิน		45		ภายใน ต.ค.60 (ที่ขอมาใหม่)		
4	กรมสุขภาพจิต		38		ภายใน ต.ค.60 (ที่ขอมาใหม่)		
	รวม		363				

ข้อมูล ณ 26 ก.ย. 60

ระเบียบวาระที่ ๓.๒.๒ การดำเนินงานของคณะกรรมการบูรณาการฐานข้อมูลน้ำและภูมิอากาศแห่งชาติ

๑. ความเป็นมา

คณะกรรมการบูรณาการฐานข้อมูลน้ำและภูมิอากาศแห่งชาติ แต่งตั้งขึ้นเมื่อ วันที่ ๒๑ กรกฎาคม ๒๕๕๘ ตามคำสั่งสำนักนายกรัฐมนตรีที่ ๑๘๙/๒๕๕๘ มี คณะอนุกรรมการ ๑ คณะ ได้แก่ คณะอนุกรรมการรวบรวม ติดตาม วิเคราะห์ข้อมูลน้ำและภูมิอากาศ และมี คณะทำงาน ๙ คณะ ได้แก่ คณะทำงานชุดที่ ๑ ด้านการคาดการณ์ลักษณะอากาศระยะสั้น ระยะกลาง และระยะยาว คณะทำงานชุดที่ ๒ ด้านการบริหารจัดการน้ำพื้นที่ในเขตชลประทาน คณะทำงานชุดที่ ๓ ด้านการบริหารจัดการน้ำพื้นที่นอกเขตชลประทาน คณะทำงานชุดที่ ๔ ด้านการบริหารจัดการน้ำเพื่อการอุปโภค บริโภค และอุตสาหกรรม คณะทำงานชุดที่ ๕ ด้านการรักษาระบบนิเวศและคุณภาพน้ำ คณะทำงานชุดที่ ๖ ด้านการเตือนภัยและบริหารจัดการภัยพิบัติ คณะทำงานชุดที่ ๗ ด้านปริมาณน้ำเพื่อการผลิตพลังงานไฟฟ้า คณะทำงานชุดที่ ๘ ด้านกรอบการวางแผนพัฒนาด้านเศรษฐกิจและสังคม และ คณะทำงานชุดที่ ๙ ด้านระบบโครงสร้างพื้นฐานด้านระบบข้อมูล

คณะกรรมการบูรณาการฐานข้อมูลน้ำและภูมิอากาศแห่งชาติ ใช้แผนแม่บทการพัฒนา ระบบข้อมูลสนับสนุนการตัดสินใจ ซึ่งจัดทำขึ้นโดยคณะกรรมการจัดการระบบข้อมูลสนับสนุนการตัดสินใจ ในคณะกรรมการกำหนดนโยบายและการบริหารจัดการทรัพยากรน้ำ เป็นกรอบการดำเนินงาน โดยมีเป้าหมายสำคัญ ๓ ข้อ คือ (๑) เกิดระบบคลังข้อมูลน้ำแห่งชาติและระบบโครงสร้างพื้นฐาน ที่รวบรวมและเชื่อมโยงข้อมูลจากทุกหน่วยงาน ด้วยเทคโนโลยีที่มีประสิทธิภาพสูง (๒) เกิดระบบติดตาม เฝ้าระวัง และคาดการณ์สถานการณ์น้ำในภาวะปกติ และตัดสินใจ แก้ไข บรรเทาอุทกภัย ภัยแล้ง ในภาวะวิกฤต ที่เป็นเอกภาพ และ (๓) เกิดกระบวนการกำหนดทิศทางการพัฒนา อนุรักษ์ และซ่อมบำรุง อย่างเป็นระบบ และต่อเนื่อง

ในคราวประชุมคณะกรรมการขับเคลื่อนการบูรณาการฐานข้อมูลกลางภาครัฐ ครั้งที่ ๑/๒๕๕๙ เมื่อวันที่ ๒๕ มกราคม ๒๕๕๙ ณ ตึกสันติไมตรี หลังใน ทำเนียบรัฐบาล ที่ประชุมได้มีมติเห็นชอบประเด็นสำคัญ ๔ ข้อ เพื่อสนับสนุนการดำเนินงานและการบูรณาการเชื่อมโยงข้อมูลจากหน่วยงานที่เกี่ยวข้องได้อย่างมีประสิทธิภาพ ดังนี้

๑) เห็นชอบให้มีการปรับปรุงองค์ประกอบของคณะกรรมการบูรณาการฐานข้อมูลน้ำและภูมิอากาศแห่งชาติโดยแต่งตั้งองค์ประกอบเพิ่มเติม ได้แก่ ๑) ปลัดกระทรวงวิทยาศาสตร์และเทคโนโลยี เป็นรองประธานกรรมการ ๒) อธิบดีกรมส่งเสริมการปกครองท้องถิ่น เป็นกรรมการ และ ๓) อธิบดีกรมควบคุมมลพิษ เป็นกรรมการ

๒) เห็นชอบให้สถาบันสารสนเทศทรัพยากรน้ำและการเกษตร (องค์การมหาชน) เป็นหน่วยงานรับผิดชอบเรื่องคลังข้อมูลน้ำและภูมิอากาศแห่งชาติ และให้บริการเรื่องดัชนีข้อมูลหรือบัญชีข้อมูล (Data Clearing Housing) เรื่องน้ำของประเทศ

๓) เห็นชอบให้หน่วยงานที่เกี่ยวข้องเชื่อมโยงข้อมูลเข้าสู่คลังข้อมูลน้ำฯ อย่างต่อเนื่องและสม่ำเสมอ ทั้งข้อมูลที่มีอยู่ในปัจจุบัน โครงการที่อยู่ระหว่างการดำเนินการ และโครงการที่จะเกิดขึ้นในอนาคต รวมทั้งเร่งปรับปรุงข้อมูลในเรื่องคุณภาพและเสถียรภาพ

๔) เห็นชอบให้หน่วยงานเจ้าของข้อมูล อนุญาตให้ทุกหน่วยงานที่เชื่อมโยงข้อมูลเข้าสู่คลังข้อมูลน้ำฯ สามารถนำข้อมูลจากคลังข้อมูลน้ำฯ ไปใช้สนับสนุนการปฏิบัติงานได้

๒. ความก้าวหน้าในการดำเนินงาน

๑) ผลการดำเนินงานที่ผ่านมา

● การเชื่อมโยงข้อมูลเข้าสู่คลังข้อมูลน้ำและภูมิอากาศแห่งชาติ ปัจจุบันได้เข้าพบหน่วยงานเพื่อหารือถึงข้อมูลและวิธีการเชื่อมโยงข้อมูลเข้าสู่คลังข้อมูลน้ำฯ แล้ว ๓๕ หน่วยงาน มีข้อมูลทั้งหมดจำนวน ๓๙๐ รายการ ประกอบด้วยข้อมูลเชื่อมโยงแล้ว ๒๓๘ รายการ ข้อมูลที่อยู่ระหว่างการจัดเตรียมข้อมูล ๑๒๑ รายการ และข้อมูลที่รอหน่วยงานปรับปรุงข้อมูล ๓๑ รายการ รายละเอียดดังแสดงในตาราง

ลำดับ	หน่วยงาน	จำนวนข้อมูล (รายการ)		
		เชื่อมโยงแล้ว	อยู่ระหว่างจัดเตรียมข้อมูล	รอหน่วยงานปรับปรุงข้อมูล
1	กรมเจ้าท่า	6	1	-
2	กรมแผนที่ทหาร	3	2	-
3	กรมโยธาธิการและผังเมือง	8	-	-
4	กรมโรงงานอุตสาหกรรม	3	6	-
5	กรมควบคุมมลพิษ	9	3	-
6	กรมชลประทาน	8	43	22
7	กรมทรัพยากรน้ำบาดาล	3	1	-
8	กรมทรัพยากรธรณี	8	1	-
9	กรมทรัพยากรน้ำ	8	2	4
10	กรมทางหลวง	3	5	-
11	กรมทางหลวงชนบท	5	1	-
12	กรมป้องกันและบรรเทาสาธารณภัย	4	6	5
13	กรมป่าไม้	3	4	-
14	กรมฝนหลวงและการบินเกษตร	5	-	-
15	กรมพัฒนาที่ดิน	19	-	-
16	กรมอุตุนิยมวิทยา	12	8	-
17	กรมอุทกศาสตร์	10	-	-
18	กรมอุทยานแห่งชาติ สัตว์ป่า และพันธุ์พืช	3	4	-
19	การไฟฟ้าฝ่ายผลิตแห่งประเทศไทย	14	1	-
20	การนิคมอุตสาหกรรมแห่งประเทศไทย	5	2	-
21	การประปานครหลวง	5	3	-
22	การประปาส่วนภูมิภาค	3	4	-
23	ศูนย์เตือนภัยพิบัติแห่งชาติ	1	8	-
24	ศูนย์เทคโนโลยีอิเล็กทรอนิกส์และคอมพิวเตอร์ฯ	2	4	-
25	สถาบันสารสนเทศทรัพยากรน้ำและการเกษตร	33	-	-
26	กรุงเทพมหานคร (สำนักงานระบายน้ำ)	15	9	-
27	สำนักงบประมาณ	1	-	-
28	สำนักงานคณะกรรมการวิจัยแห่งชาติ	1	-	-

ลำดับ	หน่วยงาน	จำนวนข้อมูล (รายการ)		
		เชื่อมโยงแล้ว	อยู่ระหว่าง จัดเตรียม ข้อมูล	รอหน่วยงาน ปรับปรุง ข้อมูล
29	สำนักงานกองทุนสนับสนุนการวิจัย	1	-	-
30	สำนักงานคณะกรรมการพัฒนาเศรษฐกิจและสังคม แห่งชาติ	2	-	-
31	สำนักงานคณะกรรมการกฤษฎีกา	1	-	-
32	สำนักงานพัฒนาเทคโนโลยีอวกาศและภูมิ สารสนเทศ	11	3	-
33	สำนักงานรัฐบาลอิเล็กทรอนิกส์	1	-	-
34	สำนักงานสถิติแห่งชาติ	20	-	-
35	องค์การก๊าซเรือนกระจก	2	-	-
	รวม	238	121	31

● โครงการภายใต้ “แผนแม่บทระบบข้อมูลสนับสนุนการตัดสินใจ”

ความก้าวหน้าสถานะโครงการภายใต้คณะอนุกรรมการจัดการระบบข้อมูลสนับสนุนการตัดสินใจ ที่
คณะรัฐมนตรีได้มีมติเห็นชอบแผนงาน/โครงการบริหารจัดการทรัพยากรน้ำ ระยะเร่งด่วน ประจำปี ๒๕๕๘
(เพิ่มเติม) แล้ว เมื่อวันที่ ๓๐ ธันวาคม ๒๕๕๗ และได้รับงบประมาณจัดสรรแล้ว ๔,๑๘๙.๐๙ ล้านบาท มี ๓๕
โครงการ จาก ๑๕ หน่วยงาน ปัจจุบันสามารถติดตามการใช้จ่ายงบประมาณและความก้าวหน้าของงานได้ที่
<http://pmoc.thaiwater.net/project>

● ระบบรายงานสถานการณ์น้ำ คลังข้อมูลน้ำและภูมิอากาศแห่งชาติ โดย
สสนก. ได้จัดทำรายงานสถานการณ์น้ำเพื่อนำส่งข้อมูลให้หน่วยงานที่เกี่ยวข้องเพื่อรับทราบสถานการณ์น้ำทั้ง
ในภาวะปกติและภาวะวิกฤต ๓ รูปแบบ ได้แก่ (๑) รายงานสถานการณ์ เป็นรายงานสถานการณ์ฉบับเต็มที่มี
นำส่งไปยังหน่วยงานที่เกี่ยวข้อง เช่น ฝ่ายเลขานุการคณะกรรมการทรัพยากรน้ำแห่งชาติ กรมป้องกันและ
บรรเทาสาธารณภัย กรมชลประทาน กรมทรัพยากรน้ำ ศูนย์เตือนภัยพิบัติแห่งชาติ และกองทัพบก โดยใน
ภาวะปกติจะรายงานทุกสัปดาห์ ส่วนในภาวะวิกฤตจะรายงานทุกวัน สามารถดูรายงานย้อนหลังทั้งหมดได้ที่
<https://hdrive.haii.or.th/WaterSituation/> (๒) รายงานสรุปสถานการณ์ เป็นบทสรุปสำหรับผู้บริหาร
ประจำวันเพื่อนำเสนอต่อนายกรัฐมนตรี ผ่านทางอีเมลของผู้ประสานงานศูนย์ปฏิบัติการนายกรัฐมนตรี
(PMOC) สามารถดูรายงานทั้งหมดได้ที่ <https://hdrive.haii.or.th/PmocReport/> (๓) รายงานสถานการณ์
สำคัญ เป็นรายงานเฉพาะกิจที่จัดทำเพื่อใช้ในสนับสนุนการบริหารจัดการน้ำของรัฐบาล หรือเมื่อเกิด
เหตุการณ์สำคัญ

● ระบบติดตามสถานการณ์ภัยแล้ง – น้ำท่วม แบบ Real time จากข้อมูล
ของทุกหน่วยงานที่รวบรวมเข้ามาสู่คลังข้อมูลน้ำและภูมิอากาศแห่งชาติ สามารถติดตามสถานการณ์ได้ที่
<http://watersituation.thaiwater.net>

๒) การนำไปใช้ประโยชน์

● ขยายผลไปสู่การพัฒนาศูนย์ปฏิบัติการระดับจังหวัด โดย สสนก. ร่วมกับ
จังหวัดแพร่ สุโขทัย พิจิตร และพะเยา นำร่องจัดตั้ง “ศูนย์บริหารจัดการน้ำระดับจังหวัด” เพื่อเป็นต้นแบบ

การบริหารจัดการทรัพยากรน้ำในระดับจังหวัด ให้หน่วยงานท้องถิ่นมีระบบข้อมูล สำหรับติดตามสถานการณ์ คาดการณ์ และวางแผนบริหารจัดการน้ำเชิงพื้นที่ ทั้งในสภาวะปกติและภาวะวิกฤตได้อย่างมีประสิทธิภาพ

ภายในปี ๒๕๖๐ สสนก. มีแผนจัดตั้งศูนย์บริหารจัดการน้ำระดับจังหวัด ร่วมกับ สภาเกษตรกรแห่งชาติ และ องค์การบริหารส่วนจังหวัด รวมทั้งสิ้น ๒๕ จังหวัด โดยในปัจจุบัน ดำเนินการจัดตั้งเสร็จพร้อมใช้งานแล้ว ๑๘ จังหวัด

- ปฏิบัติการร่วมเตรียมพร้อมรับมือห่อความกดอากาศต่ำเคลื่อนตัว เข้าปกคลุมภาคใต้ ระหว่าง คลังข้อมูลน้ำฯ โดย สสนก. ร่วมกับกรมป้องกันและบรรเทาสาธารณภัย (ปภ.) ใน เดือนธันวาคม ๒๕๕๙ – มกราคม ๒๕๖๐ ซึ่งจากการติดตามสถานการณ์น้ำอย่างต่อเนื่อง ทำให้ตรวจพบ สัญญาณการก่อตัวของห่อความกดอากาศต่ำฯ ตั้งแต่วันที่ ๒๕ พฤศจิกายน ๒๕๕๙ จึงได้นำชุดอุปกรณ์ ระบบติดตามสถานการณ์น้ำและเจ้าหน้าที่ไปประจำการ ณ ศูนย์ป้องกันและบรรเทาสาธารณภัยเขต ๑๑ จังหวัด สุราษฎร์ธานี เพื่อทำหน้าที่สนับสนุนข้อมูล ติดตาม วิเคราะห์สถานการณ์น้ำ ให้แก่ ปภ. ในการเตรียมรับ สถานการณ์

ผลการปฏิบัติการร่วมฯ สามารถสนับสนุนการทำงานของ ปภ. ทั้งใน ส่วนกลางและส่วนภูมิภาคได้อย่างเป็นรูปธรรม ทำให้การเตรียมความพร้อม (Preparedness) ก่อนเกิด เหตุการณ์น้ำท่วมเป็นไปอย่างเหมาะสมและทันเวลา เจ้าหน้าที่กรมป้องกันและบรรเทาสาธารณภัย สามารถ เข้าถึงพื้นที่ประสบภัยได้ก่อนเกิดเหตุ สามารถจัดเตรียมเครื่องมือและเครื่องจักรสำหรับบรรเทาอุทกภัยไปยัง พื้นที่เป้าหมายล่วงหน้า เพื่อเตรียมรับสถานการณ์ในพื้นที่ที่จะเกิดเหตุได้อย่างถูกต้อง

๓) แผนการดำเนินการต่อไป

- เตรียมจัดการประชุมคณะทำงาน ๙ ด้าน เพื่อรวบรวม จัดทำบัญชี วิเคราะห์ข้อมูล เพื่อสนับสนุนการบริหารจัดการน้ำ ทั้งนี้ ข้อมูล ๙ ด้าน คือ (๑) การคาดการณ์ลักษณะอากาศ ระยะสั้น ระยะกลาง และระยะยาว (๒) การบริหารจัดการน้ำพื้นที่ในเขตชลประทาน (๓) การบริหารจัดการน้ำ พื้นที่นอกเขตชลประทาน (๔) การบริหารจัดการน้ำเพื่อการอุปโภค บริโภค และอุตสาหกรรม (๕) การรักษา ระบบนิเวศและคุณภาพน้ำ (๖) การเตือนภัยและบริหารจัดการภัยพิบัติ (๗) ปริมาณน้ำเพื่อการผลิตพลังงาน ไฟฟ้า (๘) กรอบการวางแผนพัฒนาด้านเศรษฐกิจและสังคม และ (๙) ระบบโครงสร้างพื้นฐานด้านระบบข้อมูล

- กำหนดรูปแบบรายงานวิเคราะห์ข้อมูล ๙ ด้าน เพื่อสนับสนุน คณะกรรมการทรัพยากรน้ำแห่งชาติ ในการจัดทำรายงานการวิเคราะห์ฉบับกลาง (Single report)

- ดำเนินการตามข้อสั่งการนายกรัฐมนตรี เมื่อวันที่ ๓ กุมภาพันธ์ ๒๕๖๐ ณ สถาบันสารสนเทศทรัพยากรน้ำและการเกษตร ในโอกาสตรวจเยี่ยมการดำเนินงานของคลังข้อมูลน้ำและ ภูมิอากาศแห่งชาติ ดังนี้ ข้อมูลต้องมีความพร้อม โดยให้บูรณาการปฏิบัติ ระบบสนับสนุนข้อมูลขอให้จัดเป็น ภาค เป็นจังหวัด และขยายผลการดำเนินงานของคลังข้อมูลน้ำและภูมิอากาศแห่งชาติให้ประชาชนเข้าถึงได้ ง่าย รวมทั้งสามารถขยายผลไปยังกลุ่มประเทศอาเซียน เพื่อยกระดับจาก “คลังข้อมูล” เป็น “คลังความรู้” ต่อไป

- ขยายโครงข่ายสถานีฐานอ้างอิงรับสัญญาณจากระบบดาวเทียมนำทาง สากลแบบต่อเนื่อง (GNSS CORS) ให้ครอบคลุมทั้งประเทศ ในวันที่ ๑-๓ สิงหาคม ๒๕๖๐ กระทรวงวิทยาศาสตร์และเทคโนโลยี ร่วมกับกระทรวงมหาดไทย จัดงานสัมมนาเชิงปฏิบัติการการใช้งาน โครงข่ายสถานีฐานอ้างอิงรับสัญญาณจากระบบดาวเทียมนำทางสากลแบบต่อเนื่อง เพื่อการบริหารจัดการน้ำ และภัยพิบัติ รวมถึงการประยุกต์ใช้งานในด้านต่างๆ ณ อาคารผดุงมาตร สถาบันมาตรวิทยาแห่งชาติ จังหวัด ปทุมธานี โดยมีผู้เข้าร่วมสัมมนา จำนวน ๔๐ คน จาก ๑๐ หน่วยงาน การจัดงานในครั้งนี้เป็นกิจกรรมภายใต้

โครงการจัดตั้งสถานีด้านพิกัดและระดับความสูงเพื่อประเมินความเสียหายในพื้นที่เสี่ยงภัย ซึ่งเป็นส่วนหนึ่งของแผนแม่บทระบบข้อมูลสนับสนุนการตัดสินใจ โดยการสัมมนาเชิงปฏิบัติการฯ มีวัตถุประสงค์ในการเพิ่มศักยภาพให้บุคลากรในหน่วยงานที่เกี่ยวข้อง สามารถใช้งานโครงข่าย GNSS CORS ได้อย่างมีประสิทธิภาพ และนำไปประยุกต์ใช้ในงานสำรวจและจัดทำแผนที่ความแม่นยำสูงได้ ดังนั้น ควรขยายโครงข่ายสถานีฐานอ้างอิงรับสัญญาณจากระบบดาวเทียมนำทางสากลแบบต่อเนื่อง ให้ครอบคลุมทั่วประเทศ ซึ่งปัจจุบันผู้ดำเนินการหลักคือ กรมแผนที่ทหาร และกรมที่ดิน และควรเร่งสำรวจและจัดทำแผนที่ระดับความสูงรายละเอียดสูงด้วยเทคโนโลยี LiDAR (Light Detection and Ranging) เพิ่มเติมให้สมบูรณ์ครอบคลุมทั่วประเทศต่อไป เพื่อเป็นข้อมูลพื้นฐานใช้สนับสนุนการบริหารจัดการน้ำอย่างมีประสิทธิภาพต่อไป

๔) ปัญหาอุปสรรค

โครงการพัฒนามาตรฐานระบบโทรมาตรไทย ที่เสนอภายใต้แผนแม่บทระบบข้อมูลสนับสนุนการตัดสินใจ ไม่ได้ได้รับการจัดสรรงบประมาณ โดยโครงการดังกล่าวเป็นโครงการที่มีความสำคัญอย่างยิ่งในการบูรณาการฐานข้อมูลจากระบบโทรมาตร

มาตรฐานระบบโทรมาตร เป็นข้อกำหนดของคุณลักษณะขั้นต่ำที่ต้องการสำหรับระบบโทรมาตรที่มีวัตถุประสงค์จะให้ใช้งานในประเทศไทยที่เป็นประเทศเขตร้อนชื้น และถือเป็นโครงสร้างพื้นฐานทางเทคนิคที่สำคัญ ที่หน่วยงานต่างๆ ที่เกี่ยวข้อง สามารถนำไปใช้อ้างอิง เพื่อการจัดซื้อจัดหา หรือวิจัยพัฒนาขึ้นเพื่อใช้งานในกิจการที่เกี่ยวข้องได้ ซึ่งการมีมาตรฐานระบบโทรมาตรไว้อ้างอิงนี้ นอกจากจะช่วยคัดกรองอุปกรณ์หรือระบบที่มีคุณสมบัติต่ำกว่าเกณฑ์ที่ยอมรับได้ออกไปจากระบบ และช่วยลดจำนวนแบบรุ่นที่แตกต่างกันให้เหลือน้อยลงแล้ว ยังช่วยให้ค่าใช้จ่ายในการพัฒนา ซ่อมบำรุง หรือการขยายเพิ่มเติมระบบ รวมถึงการบูรณาการระบบเข้าด้วยกันในอนาคตลดลงได้อีกด้วย

ปัจจุบัน ระบบโทรมาตรไทย ยังไม่มีมาตรฐานผลิตภัณฑ์อุตสาหกรรม หรือมาตรฐานของหน่วยงานระดับชาติใดๆ ที่ประกาศเผยแพร่ให้หน่วยงานต่างๆ ที่มีหน้าที่เกี่ยวข้อง นำไปใช้อ้างอิงได้ ทั้งในส่วนของคุณสมบัติของระบบโทรมาตรและโปรโตคอลสำหรับการใช้สื่อสารในระบบโทรมาตร

๓. ประเด็นที่เสนอที่ประชุม

ผลักดันให้เกิดโครงการพัฒนามาตรฐานระบบโทรมาตรไทย

ข้อบังคับ/ระเบียบที่เกี่ยวข้อง (หากมี)

-

หน่วยงานที่เสนอ/ผู้รับผิดชอบ

สถาบันสารสนเทศทรัพยากรน้ำและการเกษตร (องค์การมหาชน)

เอกสารประกอบวาระ

ตารางสรุปรายละเอียดข้อมูลด้านน้ำและภูมิอากาศ

มติที่ประชุม

.....

.....

.....

.....

ระเบียบวาระที่ ๓.๒.๓ การดำเนินงานของคณะกรรมการบูรณาการฐานข้อมูลด้านความมั่นคง

๑. เรื่องเดิม

การประชุมคณะกรรมการขับเคลื่อนการบูรณาการฐานข้อมูลกลางภาครัฐ ครั้งที่ ๑/๒๕๕๙ เมื่อวันที่ ๔ มกราคม ๒๕๕๙ ที่ประชุมมีมติเกี่ยวกับคณะกรรมการบูรณาการฐานข้อมูลด้านความมั่นคง รวมถึงคณะอนุกรรมการที่เกี่ยวข้องใน ๒ ประเด็นหลัก ดังนี้

๑.๑ เห็นชอบแนวทางการดำเนินการ ตามที่พลเอก ทวีป เนตรนิยม เลขาธิการสภาความมั่นคงแห่งชาติ/เลขาธิการคณะกรรมการบูรณาการฐานข้อมูลด้านความมั่นคง ในขณะนั้นเสนอ โดยลำดับ คือ

๑.๑.๑ ให้การจัดทำฐานข้อมูลด้านความมั่นคงในการแก้ไขปัญหาจังหวัดชายแดนภาคใต้ (จชต.) เป็นโครงการนำร่องการบูรณาการฐานข้อมูลด้านความมั่นคง โดยเริ่มจากกองอำนวยการรักษาความมั่นคงภายในราชอาณาจักร (กอ.รมน.) มีอยู่แล้ว ทั้งนี้ กำหนดกรอบระยะเวลาดำเนินงานแล้วเสร็จจนสามารถเปิดการทดสอบระบบได้ภายใน ๖ เดือน (เดือนมกราคม – มิถุนายน ๒๕๕๙)

๑.๑.๒ ให้การจัดตั้งฐานข้อมูลอัตลักษณ์บุคคลแห่งชาติช่วยสนับสนุนการแก้ไขปัญหา จชต. โดยดำเนินการคู่ขนานไปกับการจัดทำฐานข้อมูลด้านความมั่นคงในการแก้ไขปัญหา จชต. เริ่มจากการจัดทำคำสั่งจัดตั้งศูนย์ข้อมูลอัตลักษณ์บุคคลแห่งชาติเพื่อนำเรียนพลเอก ประวิตร วงษ์สุวรรณ รองนายกรัฐมนตรี/ประธานกรรมการบูรณาการฐานข้อมูลด้านความมั่นคงพิจารณาภายในเดือนมกราคม ๒๕๕๙ ทั้งนี้ กำหนดกรอบระยะเวลาดำเนินการแล้วเสร็จจนสามารถเปิดการทดสอบระบบได้ภายใน ๑๐ เดือน (เดือนมีนาคม – ธันวาคม ๒๕๕๙)

๑.๑.๓ ให้ดำเนินการจัดทำฐานข้อมูลด้านความมั่นคงอื่น ๆ โดยพิจารณาว่าจำเป็นต้องรอโครงการจัดทำฐานข้อมูลด้านความมั่นคงในการแก้ไขปัญหา จชต. ที่กำหนดเป็นโครงการนำร่องดำเนินการแล้วเสร็จก่อนหรือไม่ อาทิ ข้อมูลงานเกี่ยวกับการก่อการร้าย อาชญากรรมข้ามชาติ ผู้หลบหนีเข้าเมือง และผลประโยชน์ทางทะเล เป็นต้น

๑.๒ ให้รับข้อสังเกตของนายกรัฐมนตรี/ประธานกรรมการและที่ประชุม ไปพิจารณาปรับปรุงแนวทางการดำเนินการตามข้อ ๑.๑ ให้มีความสมบูรณ์มากยิ่งขึ้น ดังนี้

๑.๒.๑ แบ่งการดำเนินการออกเป็นสองส่วน คือ ๑) การดำเนินการด้านความมั่นคงของ จชต. และ ๒) การดำเนินการด้านความมั่นคงของจังหวัดอื่น ๆ โดยให้ดำเนินการพร้อมกันหมดทุกเรื่องภายในกรอบระยะเวลา ๑ ปี ๖ เดือน และให้ทันต่อการเข้าสู่ประชาคมเศรษฐกิจอาเซียน (AEC) เพื่อที่จะได้เชื่อมโยงข้อมูลกับระบบการพิสูจน์อัตลักษณ์ของสำนักงานตำรวจแห่งชาติที่ได้อนุมัติงบประมาณให้ไปดำเนินการแล้ว

๑.๒.๒ กำหนดลักษณะข้อมูลที่จะจัดเก็บในฐานข้อมูล โดยเป็นข้อมูลที่ ๑) ใช้ในเชิงบริหารเกี่ยวกับการป้องกัน ปราบปราม และฟื้นฟู ๒) ประชาชนมีส่วนร่วมในการเฝ้าระวังโดยเฉพาะที่ส่งผลกระทบต่อความมั่นคง และ ๓) เกี่ยวกับการต่างประเทศ ต้องมีความร่วมมือกับประเทศต่างๆ

๑.๒.๓ อื่นๆ คือ ๑) ให้พิจารณาจัดกลุ่มหน่วยงานที่เกี่ยวข้องและหน่วยที่เป็นเจ้าภาพ ๒) กำหนดแนวทางการดำเนินการด้านความมั่นคงของ จชต. และจังหวัดอื่น ๆ ภายในกรอบ

ระยะเวลา ๑ ปี ๖ เดือน รวมทั้งแนวทางการดำเนินการภายหลังครบกำหนดดังกล่าว ๓) จัดเก็บข้อมูลให้ทันต่อการเปลี่ยนแปลง ๔) กำหนดแผนรองรับการพิสูจน์อัตลักษณ์ รวมทั้งการพัฒนาคนและเครื่องมือ ๕) พิจารณาความเชื่อมโยงระหว่างความมั่นคงกับเศรษฐกิจ รวมถึงบทบาทของเจ้าหน้าที่และประชาชน และ ๖) เพิ่มขีดความสามารถของคนและเทคโนโลยีเชื่อมโยงต่าง ๆ รวมทั้งความรู้เรื่องต่างประเทศ เช่น ภัยคุกคามรูปแบบใหม่จากขบวนการ ISIS ภัยโรครื้อน ภัยพิบัติ โดยให้จัดทำกิจกรรมหลัก กิจกรรมย่อย และกรอบระยะเวลาดำเนินการ ซึ่งมีเจ้าภาพด้านความมั่นคง คือ สำนักงานสภาความมั่นคงแห่งชาติ (สมช.) กระทรวงกลาโหม และสำนักงานตำรวจแห่งชาติ

๒. ความก้าวหน้าในการดำเนินงาน

๒.๑ การจัดทำฐานข้อมูลด้านความมั่นคงในการแก้ไขปัญหาย จซต. ภายใต้ความรับผิดชอบของคณะอนุกรรมการจัดทำฐานข้อมูลด้านความมั่นคงในการแก้ไขปัญหาย จซต. มีรองเลขาธิการ ฯ ที่เลขาธิการสภาความมั่นคงแห่งชาติมอบหมายเป็นประธาน และสำนักยุทธศาสตร์ความมั่นคงจังหวัดชายแดนภาคใต้และชนต่างวัฒนธรรม สมช. เป็นฝ่ายเลขานุการ สรุปผลการดำเนินงานที่ผ่านมาดังนี้

๒.๑.๑ การดำเนินงานในปีงบประมาณ พ.ศ. ๒๕๕๙

๑) การประชุมคณะอนุกรรมการจัดทำฐานข้อมูลด้านความมั่นคงในการแก้ไขปัญหาย จซต. เมื่อวันที่ ๒๒ มกราคม ๒๕๕๙ ที่ประชุมมีมติเห็นชอบให้นำระบบฐานข้อมูลกลางสารสนเทศข่าวกรองของกองอำนวยการรักษาความมั่นคงภายในภาค ๔ (กอ.รมน.ภาค ๔) มาพัฒนาต่อยอดจัดทำเป็นฐานข้อมูลด้านความมั่นคงในการแก้ไขปัญหาย จซต. โดยให้ กอ.รมน.ภาค ๔ เตรียมความพร้อมในการจัดทำฐานข้อมูล และหน่วยงานที่เกี่ยวข้องจัดเตรียมข้อมูลเพื่อนำเข้าสู่ระบบ นอกจากนี้ให้มีการแต่งตั้งคณะทำงานระดับเจ้าหน้าที่ เพื่อสนับสนุนการดำเนินการของ กอ.รมน.ภาค ๔

๒) การแต่งตั้งคณะทำงานจัดทำฐานข้อมูลด้านความมั่นคงในการแก้ไขปัญหาย จซต. รองเลขาธิการสภาความมั่นคงแห่งชาติ/ประธานอนุกรรมการ ฯ ได้ลงนามคำสั่งคณะอนุกรรมการ ฯ ที่ ๑/๒๕๕๙ แต่งตั้งคณะทำงาน ฯ โดยมีผู้อำนวยการสำนักสำนักยุทธศาสตร์ความมั่นคงจังหวัดชายแดนภาคใต้และชนต่างวัฒนธรรม สมช. เป็นประธาน

๓) การประชุมคณะทำงานจัดทำฐานข้อมูลด้านความมั่นคงในการแก้ไขปัญหาย จซต. เมื่อวันที่ ๑๗ สิงหาคม ๒๕๕๙ ที่ประชุมมีมติให้ (๑) หน่วยงานที่เกี่ยวข้องลงรายละเอียดข้อมูลของหน่วยงานที่จัดเก็บลงในตารางฐานข้อมูลที่ สมช. กำหนด เพื่อนำไปประมวลจัดทำระบบฐานข้อมูลด้านความมั่นคง จซต. และในภาพรวมต่อไป (๒) ให้ศูนย์อำนวยการบริหารจังหวัดชายแดนภาคใต้ (ศอ.บต.) เป็นหน่วยงานเจ้าภาพหลักในการจัดทำฐานข้อมูลนักศึกษาไทยมุสลิมที่ศึกษาในต่างประเทศ และจัดทำความตกลงร่วมระหว่างหน่วยงาน เพื่อรวบรวมข้อมูลนักศึกษาไทยมุสลิมที่กำลังศึกษาในต่างประเทศ โดยให้หน่วยงานที่เกี่ยวข้องสนับสนุนการดำเนินการของ ศอ.บต. รวมทั้งให้ ศอ.บต. รายงานผลการดำเนินการให้คณะทำงาน ฯ ทราบ ซึ่ง ศอ.บต. ในขณะนั้นอยู่ระหว่างจัดทำฐานข้อมูลนักศึกษาไทยมุสลิมที่ศึกษาในต่างประเทศ โดยสามารถรวบรวมข้อมูลบุคคลเป้าหมายได้กว่า ๓,๐๐๐ คน

๒.๑.๒ การดำเนินงานในปีงบประมาณ พ.ศ. ๒๕๖๐

๑) การประชุมคณะอนุกรรมการจัดทำฐานข้อมูลด้านความมั่นคงในการแก้ไขปัญหาย จซต. เมื่อวันที่ ๒๓ ธันวาคม ๒๕๕๙ ที่ประชุมมีมติในประเด็นสำคัญ

๓ ประเด็น ดังนี้

(๑) รัับทราบความคืบหน้าในการพัฒนาต่อยอดระบบฐานข้อมูลกลางสารสนเทศข่าวกรองของ กอ.รมน.ภาค ๔ ส่วนหน้า ตามมติคณะอนุกรรมการ ฯ เมื่อวันที่ ๑๗ สิงหาคม ๒๕๕๙ ซึ่ง กอ.รมน.ภาค ๔ ส่วนหน้าในขณะนั้น ได้จัดทำระบบฐานข้อมูลกลางสารสนเทศข่าวกรอง (SMIC) ประกอบด้วย ๑๔ ฐานข้อมูลย่อย เพื่อสนับสนุนการใช้งานในพื้นที่ โดยมีการจัดระบบการเข้าถึงชั้นความลับ และแจกจ่ายรหัสเข้าถึงข้อมูลแก่หน่วยงานในพื้นที่เพื่อใช้ประโยชน์ รวมทั้งมีการประสานให้หน่วยงานที่เกี่ยวข้องนำข้อมูลเข้าสู่ระบบอย่างต่อเนื่อง

(๒) แนวทางการจัดทำระบบสารสนเทศรองรับการเชื่อมโยงและบูรณาการฐานข้อมูลด้านความมั่นคง จชต. มอบหมายให้ กอ.รมน.ภาค ๔ ส่วนหน้า ดำเนินการปรับปรุงระบบฐานข้อมูล SMIC ให้สมบูรณ์ยิ่งขึ้น รวมทั้งให้กระทรวงดิจิทัลเพื่อเศรษฐกิจและสังคม (ดศ.) จัดทำ/ออกแบบโครงสร้างเชื่อมโยงข้อมูลระหว่างฐานข้อมูลของ กอ.รมน.ภาค ๔ ส่วนหน้า และฐานข้อมูลที่เกี่ยวข้องอื่น ๆ โดยใช้การเชื่อมโยงในรูปแบบลิงค์ (Link) ให้แล้วเสร็จเป็นรูปธรรมภายในปี ๒๕๖๐ ตลอดจนให้หน่วยงานที่เกี่ยวข้องกับการบูรณาการฐานข้อมูลด้านความมั่นคง จชต. พิจารณาแปลงระบบการจัดเก็บข้อมูลในระบบ Freeware มาใช้ทรัพยากรและระบบของ ดศ. เพื่อความปลอดภัยและประหยัด

(๓) ข้อเสนอโครงการของ กอ.รมน.ภาค ๔ ส่วนหน้า เพื่อบูรณาการฐานข้อมูลตามมติคณะอนุกรรมการ ฯ เมื่อวันที่ ๑๗ สิงหาคม ๒๕๕๙ เห็นชอบหลักการโครงการจัดทำฐานข้อมูลกลางด้านความมั่นคงในพื้นที่ จชต. และโครงการถ่ายภาพถ่ายทางอากาศสนับสนุนการบูรณาการฐานข้อมูลด้านความมั่นคง จชต. ของ กอ.รมน.ภาค ๔ ส่วนหน้า โดยให้ สมช. ประสานหน่วยงานที่เกี่ยวข้อง รวมทั้งสำนักงบประมาณ (สงป.) พิจารณาความครบถ้วนถูกต้องของโครงการก่อนนำเสนอคณะกรรมการที่เกี่ยวข้องพิจารณาขออนุมัติ

๒) การประชุมส่วนราชการที่เกี่ยวข้องเพื่อพิจารณารายละเอียดโครงการ และงบประมาณสนับสนุนการบูรณาการฐานข้อมูลด้านความมั่นคง จชต. เมื่อวันที่ ๒๖ มกราคม ๒๕๖๐ โดยมีผู้แทนจาก กอ.รมน.ภาค ๔ ส่วนหน้า กองทัพอากาศ (ทอ.) และ สงป. ได้มีข้อสรุปร่วมกัน คือ มอบหมายให้ กอ.รมน.ภาค ๔ ส่วนหน้า และ ทอ. นำข้อเสนอแนะของที่ประชุมไปปรับปรุงรายละเอียดโครงการ งบประมาณ และผลผลิตรายการกิจกรรม ก่อนจัดส่งมายังฝ่ายเลขานุการเพื่อเสนอในการของบประมาณ พร้อมทั้งให้นำข้อเสนอแนะของที่ประชุมไปประกอบการดำเนินงานบูรณาการฐานข้อมูลในพื้นที่ต่อไป

๓) การประชุมคณะกรรมการขับเคลื่อนการแก้ไขปัญหา จชต. (คปต.) เมื่อวันที่ ๗ เมษายน ๒๕๖๐ ที่ประชุมมีมติในเรื่องการขออนุมัติงบประมาณสนับสนุนโครงการบูรณาการฐานข้อมูลความมั่นคงในพื้นที่ จชต. ดังนี้

(๑) เห็นชอบให้ กอ.รมน. โดย กอ.รมน.ภาค ๔ ส่วนหน้า ดำเนินโครงการบูรณาการจัดทำฐานข้อมูลกลางด้านความมั่นคง จชต. ภายในกรอบวงเงิน ๒๓,๒๔๕,๐๐๐ บาท เพื่อใช้ดำเนินโครงการในปีงบประมาณ พ.ศ. ๒๕๖๐ - ๒๕๖๑ ในปีงบประมาณ พ.ศ. ๒๕๖๐ ขอรับการสนับสนุนจากงบกลาง รายการเงินสำรองจ่ายเพื่อกรณีฉุกเฉินหรือจำเป็น ภายในกรอบวงเงิน ๑๑,๒๓๖,๐๐๐ บาท สำหรับปีงบประมาณ พ.ศ. ๒๕๖๑ ให้ขอรับการสนับสนุนงบประมาณ ตามแผนงานบูรณาการขับเคลื่อนการแก้ไขปัญหา จชต. ภายในกรอบวงเงิน ๑๒,๐๐๙,๐๐๐ บาท

(๒) เห็นชอบให้ ทอ. โดยกองกำลังทางอากาศเฉพาะกิจที่ ๙ (กกล.ทอ.ฉก ๙) ดำเนินโครงการถ่ายภาพถ่ายทางอากาศสนับสนุนการบูรณาการฐานข้อมูลด้านความมั่นคง

จชต. โดยในปีงบประมาณ พ.ศ. ๒๕๖๐ ขอรับการสนับสนุนจากงบกลาง รายการเงินสำรองจ่ายเพื่อกรณีฉุกเฉินหรือจำเป็น ภายในกรอบวงเงิน ๙,๖๒๕,๗๐๐ บาท

๔) มติคณะรัฐมนตรีเมื่อวันที่ ๒๐ มิถุนายน ๒๕๖๐ เห็นชอบการสนับสนุนงบกลางรายงานเงินสำรองจ่ายเพื่อกรณีฉุกเฉินหรือจำเป็น ปีงบประมาณ พ.ศ. ๒๕๖๐ ตามมติ คปต. ดังนี้

(๑) อนุมัติตามความเห็นของ สงป. โดยอนุมัติโครงการตามข้อสั่งการของนายกรัฐมนตรี รวม ๒ โครงการ จำนวน ๒๐,๘๖๑,๗๐๐ บาท ประกอบด้วย

- **โครงการบูรณาการจัดทำฐานข้อมูลกลางความมั่นคง จชต. ปีงบประมาณ พ.ศ. ๒๕๖๐ - ๒๕๖๒** หน่วยงาน กอ.รมน. จำนวน ๑๑,๒๓๖,๐๐๐ บาท

- **โครงการถ่ายภาพทางอากาศสนับสนุนการบูรณาการฐานข้อมูลด้านความมั่นคง จชต. ปีงบประมาณ พ.ศ. ๒๕๖๐** หน่วยงาน ทอ. จำนวน ๙,๖๒๕,๗๐๐ บาท

(๒) ให้ คปต. ติดตามและประเมินผลการดำเนินโครงการต่าง ๆ อย่างใกล้ชิด และหากโครงการ/กิจกรรมใดสามารถลดภาระและกำลังคนภาครัฐ โดยให้ประชาชนในพื้นที่เข้ามามีส่วนร่วมในการดำเนินการแทนได้ ก็ให้ดำเนินการตามแนวทางดังกล่าว

๕) การประชุมส่วนราชการที่เกี่ยวข้องเพื่อติดตามความคืบหน้าการบูรณาการฐานข้อมูลด้านความมั่นคง จชต. เมื่อวันที่ ๗ กันยายน ๒๕๖๐ ที่ประชุมรับทราบความคืบหน้า และปัญหาอุปสรรคในการดำเนินงานบูรณาการฐานข้อมูลตามข้อสั่งการของนายกรัฐมนตรี และมติคณะรัฐมนตรีเมื่อวันที่ ๒๐ มิถุนายน ๒๕๖๐ ดังนี้

(๑) โครงการบูรณาการจัดทำฐานข้อมูลกลางความมั่นคง จชต. แบ่งการดำเนินงาน ๒ ส่วน ส่วนแรกคือ การออกแบบพัฒนาระบบและต่อยอดระบบสารสนเทศข่าวกรอง (SMIC) จำนวนเงิน ๓,๓๕๙,๐๐๐ บาท โดยว่าจ้างบริษัทโปรแกรมติ จำกัด ส่วนที่สอง คือ การวิจัยเพื่อเพิ่มประสิทธิภาพระบบวิเคราะห์ผลการซักถามเชื่อมโยงข้อมูลความมั่นคง จำนวนเงิน ๗,๘๗๗,๐๐๐ บาท โดยว่าจ้างศูนย์เทคโนโลยีอิเล็กทรอนิกส์และคอมพิวเตอร์แห่งชาติ (NECTEC) ทั้งสองส่วนนี้อยู่ระหว่างขั้นตอนการจัดหาของสำนักบริหารงานทั่วไป กอ.รมน. อย่างไรก็ตาม ในห้วงที่ผ่านมา กอ.รมน. ภาค ๔ ส่วนหน้า ได้ดำเนินการโดยใช้งบประมาณปกติไปพลางก่อน สรุปผลความก้าวหน้าการดำเนินงาน ดังนี้ (ข้อมูลถึงวันที่ ๑๓ กันยายน ๒๕๖๐)

- **งานปรับปรุงระบบ SMIC** ที่ผ่านมาได้ดำเนินการงานจัดตั้งคณะทำงานจัดทำฐานข้อมูลด้านความมั่นคง จชต. เพื่อบูรณาการในระดับพื้นที่ ประสานงานและหารือแนวทางการเชื่อมโยงข้อมูลร่วมกับหน่วยงานรับผิดชอบข้อมูล ปรับปรุงส่วนระบบการควบคุมความปลอดภัยของข้อมูล และออกแบบการแสดงผลข้อมูล ทั้งข้อมูลเปิดและข้อมูลปิด รวมทั้งได้เพิ่มเติมฐานข้อมูลภัยแทรกซ้อน ซึ่งประกอบด้วย ข้อมูลน้ำมันเถื่อน ข้อมูลยาเสพติด เป็นต้น **ขณะนี้กำลังดำเนินการปรับปรุง/ออกแบบส่วนการแสดงผลสรุปผลการซักถาม** (แยกเป็นรายบุคคล/แสดงจำนวนคนที่ถูกซักถาม ผลการซักถามเบื้องต้น และผลการซักถามหลักได้) **ส่วนการแสดงผลสรุปความเคลื่อนไหว** (แยกเป็นรายบุคคล/แสดงจำนวนบุคคลที่เคลื่อนไหว และจำนวนการเคลื่อนไหวทั้งหมดได้) **โครงสร้างฐานข้อมูลความเคลื่อนไหว** (เพิ่มฟิลด์การบันทึกจัดเก็บข้อมูล) **โครงสร้างฐานข้อมูลหมาย พ.ร.ก.การบริหารราชการ**

ในสถานการณ์ฉุกเฉิน ฯ (เพิ่มฟิลด์การบันทึกจัดเก็บข้อมูล) และหน้าเว็บระบบสารสนเทศข่าวกรอง (รองรับการเข้าถึงข้อมูลที่มีการจัดชั้นความลับ)

- งานพัฒนาระบบการวิเคราะห์เชื่อมโยงข้อมูล (IDA)

เพื่อทดแทนระบบวิเคราะห์ข้อมูลเดิม (Project X) ได้ศึกษาข้อมูลเพื่อสกัดข้อมูลสำคัญที่ใช้ในการวิเคราะห์เชื่อมโยงระหว่างข้อมูล DNA ข้อมูลทางคดีและวัตถุพยาน รวมทั้งออกแบบระบบในการติดต่อกับผู้ใช้งานที่สามารถสืบค้นความเชื่อมโยงข้ามฐานข้อมูลที่มีข้อมูลต่างประเภท ปัจจุบันกำลังดำเนินการรวบรวมข้อมูลและศึกษาทำความเข้าใจข้อมูลบุคคลจากระบบ SMIC เพื่อสร้างผังทำเนียบกำลังรบ และเชื่อมโยงข้อมูลเหตุการณ์ระหว่างฐานข้อมูล

(๒) โครงการถ่ายภาพถ่ายทางอากาศสนับสนุนการบูรณาการฐานข้อมูลด้านความมั่นคง จขต. ได้เริ่มดำเนินการตั้งแต่เดือนมีนาคม ๒๕๖๐ มีพื้นที่เป้าหมายโดยรวม ๒๘,๗๗๘ ตารางกิโลเมตร ขณะนี้ดำเนินการแล้วเสร็จจำนวน ๑๘,๖๔๕.๒๒ ตารางกิโลเมตร (ร้อยละ ๖๔.๗๙) คาดว่าจะดำเนินการถ่ายภาพถ่ายในพื้นที่ที่เหลือ รวมถึงการประมวลผลภาพถ่ายที่ได้ทั้งหมด มีกำหนดแล้วเสร็จภายในปี ๒๕๖๒

๒.๒ การจัดตั้งฐานข้อมูลอัตลักษณ์บุคคลแห่งชาติ ภายใต้ความรับผิดชอบของคณะอนุกรรมการเฉพาะกิจพิจารณาแนวทางการจัดตั้งฐานข้อมูลอัตลักษณ์บุคคลแห่งชาติ มีเลขาธิการสภาความมั่นคงแห่งชาติเป็นประธาน และสำนักประเมินภัยคุกคาม สมช. เป็นฝ่ายเลขานุการ สรุปผลการดำเนินงานที่ผ่านมาดังนี้

๒.๒.๑ การดำเนินงานในปีงบประมาณ พ.ศ. ๒๕๕๙

๑) การประชุมคณะอนุกรรมการเฉพาะกิจ ฯ เมื่อวันที่ ๑๖ พฤศจิกายน ๒๕๕๘ ที่ประชุมมีมติมอบหมายให้กระทรวงมหาดไทย กระทรวงยุติธรรม และกระทรวงดิจิทัลเพื่อเศรษฐกิจและสังคม ประเมินความพร้อมของแต่ละกระทรวงในการเป็นเจ้าภาพดูแลการจัดตั้งศูนย์บริหารข้อมูลอัตลักษณ์บุคคลแห่งชาติ

๒) การประชุมคณะอนุกรรมการเฉพาะกิจ ฯ เมื่อวันที่ ๑๕ กุมภาพันธ์ ๒๕๕๙ ที่ประชุมมีมติเห็นชอบให้กระทรวงยุติธรรมเป็นเจ้าภาพหลักในการจัดตั้งศูนย์ ฯ และพิจารณาแนวทางการดำเนินงานของศูนย์ ฯ เพื่อให้การบูรณาการข้อมูลอัตลักษณ์บุคคลให้เป็นมาตรฐานเดียวกันและสามารถใช้ประโยชน์ร่วมกันอย่างมีประสิทธิภาพ

๒.๒.๒ การดำเนินงานในปีงบประมาณ พ.ศ. ๒๕๖๐

๑) การประชุมคณะอนุกรรมการเฉพาะกิจ ฯ เมื่อวันที่ ๑๕ มีนาคม ๒๕๖๐ กระทรวงยุติธรรมได้เสนอแนวทางการดำเนินการบูรณาการข้อมูลอัตลักษณ์บุคคลระยะเวลา ๕ ปี และแนวทางการจัดตั้งศูนย์ ฯ ซึ่งที่ประชุมมีมติเห็นชอบแนวทางการดำเนินงานและกรอบระยะเวลาในการจัดตั้งศูนย์ ฯ ตามที่กระทรวงยุติธรรมเสนอ โดยให้ปรับปรุงร่างคำสั่งการจัดตั้งศูนย์ ฯ ตามความเห็นของที่ประชุมก่อนเสนอคณะอนุกรรมการ ฯ อีกครั้ง ก่อนเสนอคณะกรรมการบูรณาการฐานข้อมูลด้านความมั่นคง มีพลเอกประวิตร วงษ์สุวรรณ รองนายกรัฐมนตรีเป็นประธาน พิจารณาให้ความเห็นชอบต่อไป

๒) ฝ่ายเลขานุการคณะอนุกรรมการ ฯ โดยสำนักประเมินภัยคุกคาม สมช. ได้รวบรวมข้อมูลและปรับปรุงแก้ไขร่างคำสั่งการจัดตั้งศูนย์ ฯ ข้างต้น และได้แจ้งผลให้

อนุกรรมการซึ่งเป็นผู้แทนหน่วยงานที่เกี่ยวข้องพิจารณา ทั้งนี้ อนุกรรมการทุกหน่วยงานให้ความเห็นชอบ อย่างไรก็ตาม กระทรวงยุติธรรมประสงค์จะปรับปรุงแก้ไขร่างคำสั่ง ฯ เพิ่มเติมเพื่อให้สอดคล้องกับข้อสั่งการของนายกรัฐมนตรีในการประชุมคณะรัฐมนตรีเมื่อวันที่ ๒๘ กุมภาพันธ์ ๒๕๖๐ และสถาบันนิติวิทยาศาสตร์ซึ่งเป็นหน่วยงานหลักในการบูรณาการข้อมูลอัตลักษณ์บุคคล ได้หารือร่วมกับฝ่ายเลขานุการคณะอนุกรรมการฯ และเห็นควรให้มีการปรับปรุงร่างคำสั่งการจัดตั้งศูนย์ฯ เพื่อให้เกิดความเหมาะสม ถูกต้อง และมีความชัดเจนยิ่งขึ้น ฝ่ายเลขานุการคณะอนุกรรมการ ฯ จึงได้มีหนังสือขอให้อนุกรรมการฯ ช่วยพิจารณาปรับปรุงร่างคำสั่งดังกล่าว โดยขอให้แจ้งผลให้ทราบภายในวันที่ ๓๐ สิงหาคม ๒๕๖๐ นำไปสู่การจัดทำร่างคำสั่งสำนักนายกรัฐมนตรีเรื่อง การบริหารข้อมูลอัตลักษณ์บุคคลแห่งชาติ พ.ศ. เพื่อรองรับการจัดตั้งคณะกรรมการอำนวยการบูรณาการข้อมูลอัตลักษณ์บุคคลแห่งชาติ รวมทั้งศูนย์บริหารข้อมูลอัตลักษณ์บุคคลแห่งชาติ ทั้งนี้ สมช. อยู่ระหว่างเตรียมการเสนอคณะกรรมการบูรณาการฐานข้อมูลด้านความมั่นคงพิจารณาต่อไป

๒.๓ การจัดทำฐานข้อมูลความมั่นคงด้านอื่น ๆ ตามข้อสังเกตของนายกรัฐมนตรี/ประธานกรรมการขับเคลื่อนการบูรณาการฐานข้อมูลกลางภาครัฐในข้อ ๑.๒ ภายใต้ความรับผิดชอบของคณะอนุกรรมการพิจารณาแนวทางการจัดทำฐานข้อมูลด้านความมั่นคง มีเลขาธิการสภาความมั่นคงแห่งชาติเป็นประธาน และกลุ่มพัฒนางานรู้ความมั่นคงเป็นฝ่ายเลขานุการ สรุปผลการดำเนินงานที่ผ่านมาดังนี้

๒.๓.๑ การดำเนินงานในปีงบประมาณ พ.ศ. ๒๕๕๙

๑) การจัดทำบัญชีฐานข้อมูลด้านความมั่นคงของประเทศ รวม ๘ ด้าน ประกอบด้วย ด้านการเตรียมพร้อมแห่งชาติ ด้านการบริหารจัดการชายแดน ด้านการรักษาผลประโยชน์แห่งชาติทางทะเล ด้านอาชญากรรมข้ามชาติและการก่อการร้าย ด้านการแก้ไขปัญหาผู้หลบหนีเข้าเมือง ด้านการเข้าร่วมการเป็นประชาคมอาเซียน ด้านอัตลักษณ์บุคคล และด้านการแก้ไขปัญหาพื้นที่ ๓ จขต. ดังข้อมูลในตาราง

รายชื่อบุคคล	หน่วยงานที่รับผิดชอบ	สถานะ	ปัญหาและอุปสรรค
๑ ฐานข้อมูลด้านการเตรียมพร้อมแห่งชาติ	<ul style="list-style-type: none"> ▪ กองบัญชาการกองทัพไทย ▪ กองทัพอากาศ ▪ กรมการสรรพกำลังกลาโหม ▪ กระทรวงยุติธรรม ▪ กระทรวงศึกษาธิการ ▪ กระทรวงคมนาคม ▪ กระทรวงอุตสาหกรรม ▪ สำนักงานปลัดสำนักนายกรัฐมนตรี ▪ กรมป้องกันและบรรเทาสาธารณภัย ▪ กรมทรัพยากรน้ำบาดาล ▪ กรมทรัพยากรธรณี ▪ กรมสรรพสามิต ▪ กรมอุทยานแห่งชาติฯ ▪ สทอภ. (GISTDA) ▪ สำนักงานปรมาณูเพื่อสันติ 	ส่วนใหญ่มีฐานข้อมูลแล้วแต่ยังไม่มีการเชื่อมโยงกับสมช.	๑) บางฐานข้อมูลมีการกำหนดชั้นความลับ ๒) ข้อจำกัดด้านเทคนิคการเชื่อมโยงระหว่างฐานข้อมูลของ สมช. กับส่วนราชการ/หน่วยงานที่เกี่ยวข้อง
๒ ฐานข้อมูลด้าน	<ul style="list-style-type: none"> ▪ กระทรวงการต่างประเทศ 		

รายชื่อฐานข้อมูล		หน่วยงานที่รับผิดชอบ	สถานะ	ปัญหาและอุปสรรค
	การบริหารจัดการชายแดน	<ul style="list-style-type: none"> ▪ กระทรวงเกษตรและสหกรณ์ ▪ สำนักข่าวกรองแห่งชาติ ▪ กรมแผนที่ทหาร ▪ สำนักงานตรวจคนเข้าเมือง ▪ กอ.รมน. ▪ กรมทางหลวง ▪ กรมศุลกากร ▪ กรมการจัดหางาน ▪ กรมอุทยานแห่งชาติฯ 		
๓	ฐานข้อมูลด้านการรักษาผลประโยชน์แห่งชาติทางทะเล	<ul style="list-style-type: none"> ▪ กองทัพอากาศ ▪ กระทรวงการต่างประเทศ ▪ กรมประมง ▪ กรมทรัพยากรทางทะเลและชายฝั่ง ▪ กรมเจ้าท่า ▪ กรมอุทยานแห่งชาติฯ 		
๔	ฐานข้อมูลด้านอาชญากรรมข้ามชาติและการก่อการร้าย	<ul style="list-style-type: none"> ▪ กองทัพอากาศ ▪ กระทรวงการต่างประเทศ ▪ กระทรวงพัฒนาสังคมฯ ▪ กระทรวงเกษตรและสหกรณ์ ▪ กระทรวงพาณิชย์ ▪ กระทรวงอุตสาหกรรม ▪ กรมแผนที่ทหาร ▪ สำนักงานอัยการสูงสุด ▪ กอ.รมน. ▪ กรมทางหลวง ▪ การรถไฟฯขนส่งมวลชนฯ ▪ กรมศุลกากร ▪ สำนักงาน ป.ป.ง. ▪ สำนักงาน ป.ป.ส. 		
๕	ฐานข้อมูลด้านปัญหาผู้หลบหนีเข้าเมือง	<ul style="list-style-type: none"> ▪ กระทรวงการต่างประเทศ ▪ กระทรวงเกษตรและสหกรณ์ ▪ กรมแผนที่ทหาร ▪ กรมการปกครอง ▪ สำนักงานอัยการสูงสุด ▪ กอ.รมน. ▪ กรมทางหลวง ▪ กรมการจัดหางาน 		
๖	ฐานข้อมูลด้านการเข้าร่วมเป็นประชาคมอาเซียน	<ul style="list-style-type: none"> ▪ กระทรวงกลาโหม ▪ กระทรวงการต่างประเทศ ▪ กระทรวงยุติธรรม 		

	รายชื่อฐานข้อมูล	หน่วยงานที่รับผิดชอบ	สถานะ	ปัญหาและอุปสรรค
		<ul style="list-style-type: none"> ▪ กระทรวงอุตสาหกรรม ▪ สำนักข่าวกรองแห่งชาติ 		
๗	ฐานข้อมูลด้านอัตลักษณ์	<ul style="list-style-type: none"> ▪ กระทรวงยุติธรรม ▪ สำนักข่าวกรองแห่งชาติ ▪ กรมการปกครอง ▪ กรมราชทัณฑ์ ▪ กรมสอบสวนคดีพิเศษ ▪ สถาบันนิติวิทยาศาสตร์ ▪ กรมการจัดหางาน 		
๘	ฐานข้อมูลด้านการแก้ไขปัญหพื้นที่จังหวัดชายแดนภาคใต้	<ul style="list-style-type: none"> ▪ กองทัพอากาศ ▪ สำนักงานตำรวจแห่งชาติ ▪ กระทรวงการต่างประเทศ ▪ กระทรวงยุติธรรม ▪ กระทรวงอุตสาหกรรม ▪ สถาบันนิติวิทยาศาสตร์ ▪ สำนักงานอัยการสูงสุด ▪ ศูนย์อำนวยการบริหารจังหวัดชายแดนภาคใต้ 		

ที่มา : สภาความมั่นคงแห่งชาติ

โดยข้อมูลดังกล่าวใช้เป็นกรอบกำหนดขอบเขตฐานข้อมูลด้านความมั่นคงในปัจจุบันและระยะต่อไป ทั้งนี้ สมช. ได้ร่วมดำเนินการกับส่วนราชการ/หน่วยงานที่เกี่ยวข้อง จัดทำบัญชีฐานข้อมูลดังกล่าวแล้วเมื่อช่วงเดือน มิถุนายน - กรกฎาคม ๒๕๕๙

๒) การกำหนดกรอบระยะการดำเนินการ (Phase) เชื่อมโยง

ฐานข้อมูล ระหว่าง สมช. กับส่วนราชการ/หน่วยงานที่เกี่ยวข้อง รวม ๓ ระยะ คือ

ระยะแรก (Phase 1) ดำเนินการกับข้อมูลเปิดเผยและยังไม่กำหนดชั้นความลับในระบบ Internet ของส่วนราชการ/หน่วยงานที่เกี่ยวข้อง

ระยะที่สอง (Phase 2) ดำเนินการกับข้อมูลสำคัญที่ใช้ภายในหน่วยงานและยังไม่กำหนดชั้นความลับในระบบ Intranet ของส่วนราชการ/หน่วยงานที่เกี่ยวข้อง

ระยะที่สาม (Phase 3) ดำเนินการกับข้อมูลที่มีการกำหนดชั้นความลับในระบบ Intranet ของส่วนราชการ/หน่วยงานที่เกี่ยวข้อง

๒.๓.๒ การดำเนินงานในปีงบประมาณ พ.ศ. ๒๕๖๐

๑) การจัดทำบันทึกความเข้าใจ (MOU) การแลกเปลี่ยนเชื่อมโยงข้อมูลด้านความมั่นคงของประเทศ โดยเน้นการทำงานร่วมกันในประเด็นเรื่อง ๑) การบริหารจัดการข้อมูลให้ครบถ้วนและทันสมัย ๒) การมีระบบในการรักษาความลับของข้อมูลอย่างเหมาะสม และ ๓) การมีระบบการเชื่อมโยงและแลกเปลี่ยนข้อมูลที่สามารถนำไปใช้งานได้โดยทันที (real time) ซึ่ง สมช. ได้ขอให้สำนักงานอัยการสูงสุดช่วยตรวจพิจารณาความเหมาะสมร่าง MOU รวมทั้งได้ส่งร่าง MOU ดังกล่าวให้ ส่วนราชการ/หน่วยงานที่เกี่ยวข้องรวม ๒๗ หน่วยงาน พิจารณาแล้วเมื่อช่วงเดือนมิถุนายน ๒๕๖๐ ทั้งนี้ สมช. ได้รับหนังสือแจ้งความเห็นจากหน่วยงานข้างต้น และอยู่ระหว่างประมวลข้อเท็จจริงที่เกี่ยวข้อง รวมทั้งความเห็นเพิ่มเติมเพื่อเสนอคณะอนุกรรมการพิจารณาแนวทางการจัดทำฐานข้อมูลด้าน ความมั่นคงพิจารณาต่อไป

๒) การกำหนดแนวทางการเชื่อมโยงฐานข้อมูลตามผลการหารือด้านเทคนิคร่วมกันระหว่างผู้บริหาร สมช. (นางสาวชลิตา โชไชย ปรัชชาด้านนโยบายและยุทธศาสตร์ ความมั่นคง) กับผู้บริหารของสำนักงานรัฐบาลอิเล็กทรอนิกส์หรือ สรอ. (นางไอรดา เหลืองวิไล รองผู้อำนวยการ สรอ.) เมื่อวันที่ ๒๖ มิถุนายน ๒๕๖๐ ณ สมช. ทำเนียบรัฐบาล ทั้งนี้ สมช. จะเชิญส่วนราชการ/หน่วยงานที่มีความพร้อมในการเชื่อมโยงข้อมูลมาหารือในรายละเอียดของการดำเนินการร่วมกัน โดย สรอ. จะสนับสนุนออกแบบสอบถามเกี่ยวกับความพร้อมของหน่วยงานดังกล่าวว่ามีความพร้อมในด้านใดบ้าง รวมถึงจัดตั้งคณะทำงานเพื่อพิจารณาเนื้อหาหรือรูปแบบรายงานที่จะนำเสนอผู้บริหารพิจารณาตกลงใจ โดย สรอ. จะรับความต้องการของรูปแบบรายงานไปดำเนินการวิเคราะห์ข้อมูลเพื่อจัดทำเป็นรายงานต่อไป

๓) การประชุมส่วนราชการที่เกี่ยวข้องเพื่อพิจารณาความพร้อมของหน่วยงานในการเชื่อมโยงฐานข้อมูลด้านความมั่นคง เมื่อวันที่ ๑๔ กรกฎาคม ๒๕๖๐ โดยมีนางสาวชลิตา โชไชย ที่ปรึกษาด้านนโยบายและยุทธศาสตร์เป็นประธาน ทั้งนี้ ที่ประชุมไม่ขัดข้องแนวคิด/หลักการของ สมช. ที่จะขอเข้าไปเรียกดูข้อมูลของหน่วยงานที่เกี่ยวข้องเท่าที่จำเป็น เพื่อนำมาประกอบการพิจารณาตกลงใจในเชิงนโยบาย/ยุทธศาสตร์ด้านความมั่นคงของผู้บริหารระดับสูงเป็นครั้งคราว โดยจะไม่นำข้อมูลดังกล่าวมาเก็บที่ สมช. รวมทั้งมีความเห็นสอดคล้องกับความเห็นของ สรอ. ที่เสนอกรมราชทัณฑ์ และสำนักงานอัยการสูงสุดเป็นหน่วยงานตัวอย่างในการจัดทำระบบการเชื่อมโยงฐานข้อมูลด้านความมั่นคงของประเทศโดยพิจารณาจากข้อมูลที่ได้จากแบบสอบถามความพร้อมที่ได้รับ เนื่องจากทั้งสองหน่วยงานมีลักษณะงานและข้อมูลใกล้เคียงกัน ทั้งนี้ ให้ สมช. และ สรอ. จัดคณะเจ้าหน้าที่เข้าหารือในรายละเอียดของการดำเนินการร่วมกับเจ้าหน้าที่ที่รับผิดชอบฐานข้อมูลของทั้งสองหน่วยงานข้างต้น ซึ่งได้ดำเนินการแล้วเมื่อวันที่ ๒๕ กรกฎาคม ๒๕๖๐ และวันที่ ๒ สิงหาคม ๒๕๖๐ โดยลำดับ

๔) การหารือด้านเทคนิคระหว่างคณะเจ้าหน้าที่ของ สมช. และ สรอ. เมื่อวันที่ ๒๓ สิงหาคม ๒๕๖๐ ได้ข้อสรุปแนวทางการดำเนินการเบื้องต้น คือ (๑) สมช. จะประสานกรมราชทัณฑ์ขอเปิดระบบทดสอบการเชื่อมโยงฐานข้อมูลเป็นหน่วยงานแรก ในช่วงเดือนกันยายน – ตุลาคม ๒๕๖๐ เนื่องจากมีระบบ Intranet และ Data field ที่เอื้อต่อการเชื่อมโยงกับ สมช. โดยจะเป็นการเชื่อมโยงฐานข้อมูลในระยะที่สอง (Phase 2) แล้วจึงค่อยขยายผลไปสู่หน่วยงานอื่นต่อไป ทั้งนี้ สรอ. จะช่วยสนับสนุนการเชื่อมโยงดังกล่าวผ่านเครือข่ายสื่อสารข้อมูลเชื่อมโยงหน่วยงานภาครัฐ (GIN) ที่รับผิดชอบ และ (๒) สมช. จะขอเชื่อมโยงฐานข้อมูลในระยะที่สาม (Phase 3) กับหน่วยงานที่มีความพร้อมผ่านระบบ Web service โดย สรอ. จะช่วยสนับสนุนการเขียน Web service และ API เพื่อส่งข้อมูลไปที่ สมช.

ในช่วงแรกให้

๓. ประเด็นที่เสนอที่ประชุม

๓.๑ ปัญหา อุปสรรค และข้อจำกัดสำคัญในการดำเนินงานผ่านมา ส่งผลให้การบูรณาการฐานข้อมูลด้านความมั่นคงโดยรวมยังดำเนินการไม่แล้วเสร็จตามกรอบระยะเวลา ๑ ปี ๖ เดือน ที่นายกรัฐมนตรี/ประธานกรรมการขับเคลื่อนการบูรณาการฐานข้อมูลกลางภาครัฐ กำหนดในการประชุม คณะกรรมการ ฯ เมื่อวันที่ ๔ มกราคม ๒๕๕๙

๓.๑.๑ **กรณีการจัดทำฐานข้อมูลด้านความมั่นคงในการแก้ไขปัญหา**
จชต. กอ.รมน.ภาค ๔ ส่วนหน้าจำเป็นต้องรอกณะรัฐมนตรีพิจารณาอนุมัติงบประมาณรองรับการดำเนินโครงการที่กำหนดทั้งหมด ซึ่งที่ผ่านมาได้เจียดจ่ายงบประมาณในระบบปกติจำนวนหนึ่งรองรับการดำเนินงานระยะแรกไปพลางก่อน รวมถึงมีข้อจำกัดการถ่ายภาพทางอากาศในความรับผิดชอบของ ทอ.ที่สำคัญคือ อากาศกำลังพลถูกปรับลด สภาพภูมิอากาศเปลี่ยนแปลงบ่อย และขาดข้อมูลสนับสนุนจากหน่วยงานที่เกี่ยวข้อง

๓.๑.๒ **กรณีการจัดตั้งฐานข้อมูลอัตลักษณ์บุคคลแห่งชาติ** กระทรวงยุติธรรมจำเป็นต้องดำเนินการหารือหน่วยงานที่เกี่ยวข้องตามข้อสั่งการของนายกรัฐมนตรีในการประชุม คณะรัฐมนตรี เมื่อวันที่ ๒๘ กุมภาพันธ์ ๒๕๖๐ เพื่อพิจารณากำหนดแนวทางการพัฒนาหน่วยงานที่ทำหน้าที่พิสูจน์หลักฐานประกอบการสืบสวนสอบสวนดำเนินคดีต่าง ๆ ให้มีความทันสมัย รวมถึงพิจารณาความเป็นไปได้ในการเก็บอัตลักษณ์บุคคลเพื่อใช้เป็นข้อมูลอ้างอิงด้วย ซึ่งเรื่องนี้จะมีความเชื่อมโยงกับบุคคลในฐานข้อมูลของหน่วยงานที่เกี่ยวข้องโดยเฉพาะกระทรวงมหาดไทย กระทรวงแรงงาน กระทรวงการต่างประเทศ และสำนักงานตำรวจแห่งชาติ ซึ่งเป็นหน่วยงานที่มีข้อมูลบุคคลในประเทศ และอยู่ภายใต้การบริหารข้อมูล
 อัตลักษณ์บุคคลแห่งชาติในร่างระเบียบสำนักนายกรัฐมนตรีที่กำหนด

๓.๑.๓ **กรณีการจัดทำฐานข้อมูลด้านความมั่นคงอื่น ๆ** โดยเฉพาะการเชื่อมโยงฐานข้อมูลระหว่าง สมช. กับส่วนราชการ/หน่วยงานที่เกี่ยวข้อง พบว่า มีความแตกต่างด้านเทคนิครวมทั้งรูปแบบ/มาตรฐานการจัดเก็บข้อมูลสูง นอกจากนี้บางหน่วยงานมีกฎหมายและระเบียบกำหนดเงื่อนไขการเข้าถึงข้อมูลจากหน่วยงานภายนอกเป็นการเฉพาะ ทั้งในส่วนของข้อมูลสำคัญที่ยังไม่กำหนดชั้นความลับ และที่กำหนดชั้นความลับแล้ว

๓.๒ ข้อเสนอแนวทางการดำเนินการในระยะต่อไป

๓.๒.๑ สมช. จะนำผลการดำเนินงานเกี่ยวกับการบูรณาการฐานข้อมูลด้านความมั่นคงที่ผ่านมา ตลอดจนปัญหา อุปสรรค และข้อจำกัดที่พบ รวมทั้งความเห็นของที่ประชุมครั้งนี้ เสนอคณะกรรมการบูรณาการฐานข้อมูลด้านความมั่นคงมีพลเอก ประวิตร วงษ์สุวรรณ เป็นประธานพิจารณาต่อไป

๓.๒.๒ อย่างไรก็ตาม การขับเคลื่อนงานบูรณาการฐานข้อมูลด้านความมั่นคงในภาพรวมของประเทศนั้น สมช. จำเป็นต้องอาศัยความร่วมมือกับ สรอ. ช่วยดำเนินการในด้านเทคนิคที่เกี่ยวข้อง รวมทั้งให้ทุกหน่วยงานที่เป็นเจ้าของข้อมูลดำเนินการปรับปรุงสถานภาพข้อมูลที่มีอยู่ให้เป็นปัจจุบัน ซึ่งจะส่งผลให้ข้อมูลที่เกี่ยวข้องกับงานความมั่นคงของประเทศมีความทันสมัย และทันต่อการแก้ไขปัญหาที่ส่งผลกระทบต่อประเทศ โดยเฉพาะภัยคุกคามรูปแบบใหม่ซึ่งเป็นปัญหาระดับสากล

ข้อบังคับ/ระเบียบที่เกี่ยวข้อง

-

หน่วยงานที่เสนอ/ผู้รับผิดชอบ

สำนักงานสภาพัฒนาการเศรษฐกิจแห่งชาติ (สมช.) ในฐานะฝ่ายเลขานุการคณะกรรมการบูรณาการ
ฐานข้อมูลด้านความมั่นคง

เอกสารประกอบวาระ

มติที่ประชุม

.....

.....

.....

.....

ระเบียบวาระที่ ๓.๒.๔ การดำเนินงานของคณะกรรมการบูรณาการฐานข้อมูลด้านทรัพยากรและบริหาร
โครงสร้างภาครัฐ

ข้อบังคับ/ระเบียบที่เกี่ยวข้อง (หากมี)

หน่วยงานที่เสนอ/ผู้รับผิดชอบ

กระทรวงทรัพยากรธรรมชาติและสิ่งแวดล้อม

เอกสารประกอบวาระ (ถ้ามี)

มติที่ประชุม

.....
.....
.....

ระเบียบวาระที่ ๔ เรื่องเพื่อทราบ

ระเบียบวาระที่ ๔.๑ รายงานความก้าวหน้าการจัดทำร่างพระราชบัญญัติว่าด้วยรัฐบาลดิจิทัล พ.ศ.

๑. ความเป็นมา

ตามที่ที่ประชุมสภาขับเคลื่อนการปฏิรูปประเทศมีมติตั้งคณะกรรมการขับเคลื่อนการปฏิรูปประเทศ ด้านการบริหารราชการแผ่นดิน โดยมีอำนาจหน้าที่ศึกษา วิเคราะห์ จัดทำแนวทางแผนการปฏิรูปและวิธีการปฏิรูป พร้อมกำหนดเวลาการปฏิรูปและข้อเสนอแนะเพื่อการขับเคลื่อนการปฏิรูปด้านการบริหารราชการแผ่นดินให้สัมฤทธิ์ผล คณะกรรมการขับเคลื่อนการปฏิรูปประเทศ ด้านการบริหารราชการแผ่นดิน โดยคณะอนุกรรมการขับเคลื่อนการปฏิรูปโครงสร้างองค์กรภาครัฐจึงได้จัดทำรายงานการปฏิรูปการบริหารราชการแผ่นดินและการบริการประชาชนด้วยระบบดิจิทัล และร่างพระราชบัญญัติว่าด้วยรัฐบาลดิจิทัล พ.ศ. และนำเสนอต่อคณะรัฐมนตรี เมื่อวันที่ ๒๗ มิถุนายน ๒๕๖๐ ซึ่งคณะรัฐมนตรีมีมติรับทราบการดำเนินการเกี่ยวกับข้อเสนอแนะเพื่อการขับเคลื่อนการปฏิรูปประเทศ ตามมาตรา ๒๖๖ ของรัฐธรรมนูญแห่งราชอาณาจักรไทย เรื่อง การปฏิรูปการบริหารราชการแผ่นดินและบริการประชาชนด้วยระบบดิจิทัล และร่างพระราชบัญญัติว่าด้วยรัฐบาลดิจิทัล พ.ศ..... และให้ส่วนราชการที่เกี่ยวข้องเร่งรัดการพิจารณาขับเคลื่อนการดำเนินการตามข้อเสนอแนะเพื่อการขับเคลื่อนการปฏิรูปประเทศต่อไป (คณะกรรมการขับเคลื่อนและปฏิรูปการบริหารราชการแผ่นดิน คณะที่ ๓ สำนักงานรัฐบาลอิเล็กทรอนิกส์ (สรอ.) สำนักงานคณะกรรมการพัฒนาระบบราชการ และกระทรวงดิจิทัลเพื่อเศรษฐกิจสังคม) นั้น

๒. ความก้าวหน้าในการดำเนินงาน

เมื่อวันที่ ๑๕ กันยายน ๒๕๖๐ คณะอนุกรรมการบูรณาการจัดทำกฎหมายว่าด้วยการบูรณาการการปฏิบัติราชการระหว่างส่วนราชการและหน่วยงานของรัฐ ได้เชิญสำนักงานรัฐบาลอิเล็กทรอนิกส์ (สรอ.) เข้าให้ข้อมูลเกี่ยวกับการดำเนินงานของ สรอ. กับการบูรณาการแบบ e-Government ซึ่งในที่ประชุม สรอ. ได้นำเสนอร่างพระราชบัญญัติว่าด้วยรัฐบาลดิจิทัล พ.ศ. ต่อคณะอนุกรรมการฯ ซึ่งอนุกรรมการฯ รับทราบและเห็นชอบในหลักการของร่างพระราชบัญญัติว่าด้วยรัฐบาลดิจิทัล พ.ศ. โดยจะพิจารณาร่างและนำเสนอคณะกรรมการที่ปรึกษาเพื่อกำกับและส่งเสริมการปฏิรูปกฎหมายเพื่อพิจารณาต่อไป ต่อมาเมื่อวันที่ ๒๕ กันยายน ๒๕๖๐ สรอ. ได้ประชุมหารือร่วมกับหน่วยงานตามมติคณะรัฐมนตรี ได้แก่ กระทรวงดิจิทัลเพื่อเศรษฐกิจและสังคม และสำนักงานคณะกรรมการพัฒนาระบบราชการ ซึ่งที่ประชุมมีมติเห็นชอบหลักการของร่างพระราชบัญญัติว่าด้วยรัฐบาลดิจิทัล พ.ศ. โดยให้จัดตั้งคณะทำงานร่วมขึ้นมาเพื่อพิจารณาจัดทำร่างพระราชบัญญัติฯ และให้นำเสนอร่างพระราชบัญญัติฯ ในที่ประชุมคณะกรรมการขับเคลื่อนการบูรณาการฐานข้อมูลกลางภาครัฐ ครั้งที่ ๒/๒๕๖๐ วันที่ ๓ ตุลาคม ๒๕๖๐

๓. ประเด็นที่เสนอที่ประชุม

เพื่อทราบความก้าวหน้าการจัดทำร่างพระราชบัญญัติว่าด้วยรัฐบาลดิจิทัล พ.ศ. ตามมติคณะรัฐมนตรี

ข้อบังคับ/ระเบียบที่เกี่ยวข้อง

มติคณะรัฐมนตรี เมื่อวันที่ ๒๗ มิถุนายน ๒๕๖๐

หน่วยงานที่เสนอ/ผู้รับผิดชอบ

สำนักงานรัฐบาลอิเล็กทรอนิกส์ (องค์การมหาชน) กระทรวงดิจิทัลเพื่อเศรษฐกิจสังคม และ สำนักงานคณะกรรมการพัฒนาระบบราชการ

เอกสารประกอบวาระ

Presentation สรุปความเป็นมาและสาระสำคัญของร่างพระราชบัญญัติว่าด้วยรัฐบาลดิจิทัล

พ.ศ.

มติที่ประชุม

.....
.....
.....
.....

ระเบียบวาระที่ ๕ เรื่องเพื่อพิจารณา

ระเบียบวาระที่ ๕.๑ แนวทางการดำเนินงานตามข้อสั่งการของนายกรัฐมนตรีในการขับเคลื่อนการดำเนินงานในเรื่องการจัดการข้อมูลขนาดใหญ่

ตามข้อสั่งการของนายกรัฐมนตรี ที่ นร. ๐๕๐๖/ว ๔๖๓ ลงวันที่ ๑๕ กันยายน ๒๕๖๐ ด้านการบริหารราชการแผ่นดินและอื่นๆ ๒.ให้สำนักงานรัฐบาลอิเล็กทรอนิกส์(องค์การมหาชน) ขับเคลื่อนการดำเนินการในเรื่องการจัดการข้อมูลขนาดใหญ่(Big Data) และศูนย์บริการร่วม ณ จุดเดียว(One Stop Service) ให้มีประสิทธิภาพและเกิดผลเป็นรูปธรรมมากยิ่งขึ้น รวมทั้งให้ดำเนินการจัดตั้งศูนย์ข้อมูลภาครัฐ(Government Data Center) โดยประสานหน่วยงานภาครัฐต่างๆ นำข้อมูลที่พร้อมให้บริการมาดำเนินการเป็นโครงการนำร่องให้แล้วเสร็จภายในปี ๒๕๖๐ ด้วย โดยมีรายละเอียดการดำเนินงาน ดังต่อไปนี้

ระเบียบวาระที่ ๕.๑.๑ การขับเคลื่อนการบูรณาการฐานข้อมูลกลางภาครัฐ มีแนวทางในการดำเนินงานดังนี้

๑. ในกรณีที่ฐานข้อมูลประเภทใดๆ ที่ไม่มีหน่วยงานกลางในการแลกเปลี่ยนเชื่อมโยงข้อมูลนั้น ให้ส่วนราชการที่รับผิดชอบเสนอแนวทางการดำเนินการต่อคณะกรรมการขับเคลื่อนการบูรณาการฐานข้อมูลกลางภาครัฐพิจารณา และให้คณะกรรมการบูรณาการทั้ง ๔ คณะ เร่งดำเนินการให้เห็นผลเป็นรูปธรรมและนำเสนอต่อที่ประชุมคณะกรรมการขับเคลื่อนการบูรณาการฐานข้อมูลกลางภาครัฐ ภายในเดือน ธันวาคม ๒๕๖๐ นี้

๒. ตามคำสั่งสำนักนายกรัฐมนตรีและข้อสั่งการของนายกรัฐมนตรีข้างต้น สำนักงานรัฐบาลอิเล็กทรอนิกส์ (องค์การมหาชน) ได้ดำเนินการสำรวจและศึกษารายชื่อกลุ่มข้อมูล/ฐานข้อมูลของหน่วยงานต่างๆ ที่สอดคล้องกับเป้าหมายของแผนและนโยบายระดับชาติที่เกี่ยวข้อง ประกอบด้วย แผนพัฒนาสถิติรายสาขา แผนพัฒนารัฐบาลดิจิทัลของประเทศไทย พ.ศ. ๒๕๕๙ - ๒๕๖๑ และผลการศึกษาเกี่ยวกับชุดข้อมูลเปิดที่มีคุณค่าสูง (High Value Datasets) ของสำนักงานรัฐบาลอิเล็กทรอนิกส์ (องค์การมหาชน) ดังมีรายละเอียดตามตาราง

กระทรวง	รายชื่อกลุ่มข้อมูล / ฐานข้อมูลที่จัดแบ่งตามแผนต่าง ๆ		
	แผนพัฒนาสถิติรายสาขา	แผนพัฒนารัฐบาลดิจิทัลของประเทศไทย	ชุดข้อมูลเปิดที่มีคุณค่าสูง (High Value Dataset)
สำนักนายกรัฐมนตรี	สถิติประชากรศาสตร์ ประชากรและเคหะ สถิติแรงงาน สถิติสวัสดิการสังคม สถิติสาขาหญิงและชาย สถิติรายได้และรายจ่ายของครัวเรือน	ด้านสวัสดิการประชาชน การลงทุน การค้า (นำเข้า / ส่งออก) ด้าน การเงินและการใช้จ่าย ทรัพยากรมนุษย์และการ จ่ายเงินเดือน การรับฟัง ความคิดเห็น	๑. ผลิตภัณฑ์มวลรวม ภายในประเทศ (GDP) และรายได้ประชาชาติ ๒. การลงทุนและการ ส่งเสริมการลงทุน ๓. เศรษฐกิจครัวเรือน ๔. การจัดสรร งบประมาณให้แก่ หน่วยงานของรัฐ

กระทรวง	รายชื่อกลุ่มข้อมูล / ฐานข้อมูลที่จัดแบ่งตามแผนต่าง ๆ		
	แผนพัฒนาสถิติ รายสาขา	แผนพัฒนารัฐบาล ดิจิทัลของประเทศไทย	ชุดข้อมูลเปิดที่มีคุณค่าสูง (High Value Dataset)
	สถิติยุติธรรม ความมั่นคง การเมืองและการ ปกครอง สถิติเกษตรและประมง สถิติอุตสาหกรรม สถิติการค้า และราคา สถิติการขนส่งและโลจิสติกส์ สถิติทรัพยากรธรรมชาติและสิ่งแวดล้อม		๔. ข้อมูลเกี่ยวกับ กฎหมายของประเทศไทย ๕. แผนที่พรมแดนของประเทศ ๖. โครงสร้างองค์กร ภาครัฐและเจ้าหน้าที่ของรัฐ
กระทรวงกลาโหม	สถิติวิทยาศาสตร์ เทคโนโลยีและนวัตกรรม	ด้านการบริหารจัดการ ชายแดน การจัดการใน ภาวะวิกฤต	๑. แผนที่พรมแดนของประเทศ ๒. การศึกษาเฉพาะทาง (สถานศึกษาในสังกัด)
กระทรวงการคลัง	สถิติยุติธรรม ความมั่นคง การเมืองและการ ปกครอง สถิติเกษตรและประมง สถิติอุตสาหกรรม สถิติการค้า และราคา สถิติการขนส่งและโลจิสติกส์ สถิติเทคโนโลยี สารสนเทศและการ สื่อสาร สถิติการเงิน การธนาคาร และการประกันภัย สถิติการคลัง	ด้านสวัสดิการประชาชน การลงทุน ด้านภาษีและ รายได้ ด้านการเงินและ การใช้จ่าย ด้านการ บริหารสินทรัพย์ การ จัดซื้อจัดจ้าง ทรัพยากร มนุษย์และการจ่าย เงินเดือน	๑. การใช้จ่ายงบประมาณ และการจัดซื้อจัดจ้างของ หน่วยงานของรัฐ ๒. การเงินการคลัง ๓. การจ่ายเงินสวัสดิการ ให้แก่ประชาชน ๔. บำเหน็จบำนาญ ข้าราชการ
กระทรวงการ ต่างประเทศ	-	ด้านการเพิ่ม ประสิทธิภาพแรงงาน ด้านการท่องเที่ยว การค้า (นำเข้า / ส่งออก) ด้านการบริหารจัดการ ชายแดน	-
กระทรวงการ ท่องเที่ยวและกีฬา	สถิติการท่องเที่ยวและ กีฬา	ด้านการท่องเที่ยว	๑. การศึกษาเฉพาะทาง (สถานศึกษาในสังกัด)

กระทรวง	รายชื่อกลุ่มข้อมูล / ฐานข้อมูลที่จัดแบ่งตามแผนต่าง ๆ		
	แผนพัฒนาสถิติ รายสาขา	แผนพัฒนารัฐบาล ดิจิทัลของประเทศไทย	ชุดข้อมูลเปิดที่มีคุณค่าสูง (High Value Dataset)
	สถิติบัญชีประชาชาติ		๒. สถิตินักท่องเที่ยว
กระทรวงการพัฒนา สังคมและความมั่นคง ของมนุษย์	สถิติประชากรศาสตร์ ประชากรและเคหะ สถิติแรงงาน สถิติสวัสดิการสังคม สถิติสาขาหญิงและชาย สถิติการขนส่งและโลจิสติกส์	ด้านสวัสดิการประชาชน	๑. ข้อมูลชุมชนและที่อยู่อาศัย ๒. การจัดสวัสดิการด้านที่อยู่อาศัย
กระทรวงเกษตรและ สหกรณ์	สถิติรายได้และรายจ่าย ของครัวเรือน สถิติบัญชีประชาชาติ สถิติเกษตรและประมง สถิติการค้า และราคา สถิติการเงิน การธนาคาร และการประกันภัย	ด้านการเพิ่ม ประสิทธิภาพภาค การเกษตร การค้า (นำเข้า / ส่งออก)	๑. เกษตรกร ๒. ทรัพยากรและปัจจัย การผลิตด้านการเกษตร เช่น การชลประทาน
กระทรวงคมนาคม	สถิติการขนส่งและโลจิสติกส์ สถิติการท่องเที่ยวและกีฬา	ด้านคมนาคม	๑. สถิตินักท่องเที่ยว ต่างชาติ ๒. ยานพาหนะที่ นักท่องเที่ยวใช้ใน ประเทศไทย
กระทรวงดิจิทัลเพื่อ เศรษฐกิจและสังคม	สถิติประชากรศาสตร์ ประชากรและเคหะ สถิติแรงงาน สถิติศาสนา ศิลปะ วัฒนธรรม สถิติสุขภาพ สถิติสวัสดิการสังคม สถิติสาขาหญิงและชาย สถิติรายได้และรายจ่าย ของครัวเรือน สถิติบัญชีประชาชาติ สถิติเกษตรและประมง สถิติอุตสาหกรรม สถิติพลังงาน สถิติการค้า และราคา	ด้านสาธารณสุข ด้านการ เพิ่มประสิทธิภาพภาค การเกษตร การลงทุน ด้านโครงสร้างพื้นฐาน ดิจิทัล ด้านศักยภาพ บุคลากรภาครัฐ	๑. ข้อมูลสถิติด้านต่าง ๆ ๒. ข้อมูลที่อยู่และ รหัสไปรษณีย์ ๓. ข้อมูลที่ทำการ ไปรษณีย์ ๔. ข้อมูลการพยากรณ์ อากาศและภูมิอากาศ ๕. โครงสร้างพื้นฐานด้าน ดิจิทัล และการเข้าถึงของ ประชาชน

กระทรวง	รายชื่อกลุ่มข้อมูล / ฐานข้อมูลที่จัดแบ่งตามแผนต่าง ๆ		
	แผนพัฒนาสถิติ รายสาขา	แผนพัฒนารัฐบาล ดิจิทัลของประเทศไทย	ชุดข้อมูลเปิดที่มีคุณค่าสูง (High Value Dataset)
	สถิติเทคโนโลยี สารสนเทศและการ สื่อสาร สถิติการท่องเที่ยวและ กีฬา สถิติวิทยาศาสตร์ เทคโนโลยีและนวัตกรรม สถิติทรัพยากรธรรมชาติ และสิ่งแวดล้อม		
กระทรวง ทรัพยากรธรรมชาติและ สิ่งแวดล้อม	สถิติการท่องเที่ยวและ กีฬา สถิติวิทยาศาสตร์ เทคโนโลยีและนวัตกรรม สถิติทรัพยากรธรรมชาติและ สิ่งแวดล้อม	-	๑. ข้อมูลป่าไม้ อุทยาน แห่งชาติทั้งทางบกและ ทางทะเล ๒. ข้อมูลทางภูมิศาสตร์ ของสภาพแวดล้อมทาง ธรรมชาติของประเศ ไทย ๓. คุณภาพน้ำ ๔. มลพิษ ๕. น้ำบาดาล ๖. ขยะมูลฝอย ๗. สถิตินักท่องเที่ยวของ อุทยานแห่งชาติทั้งทาง บกและทางทะเล
กระทรวงพลังงาน	สถิติพลังงาน สถิติการค้า และราคา	ด้านสาธารณูปโภค	สถิติการใช้พลังงาน จำแนกตามสาขาต่าง ๆ
กระทรวงพาณิชย์	สถิติบัญชีประชาชาติ สถิติอุตสาหกรรม สถิติการค้า และราคา สถิติเทคโนโลยี สารสนเทศและการ สื่อสาร สถิติการท่องเที่ยวและ กีฬา สถิติการเงิน การธนาคาร และการประกันภัย	การค้า (นำเข้า / ส่งออก) ด้านวิสาหกิจขนาดกลาง และขนาดย่อม	๑. การค้าระหว่าง ประเทศ ๒. เศรษฐกิจในประเทศ เช่น ราคาสินค้า เงินเพื่อ ๓. นิติบุคคล ๔. สิทธิบัตร

กระทรวง	รายชื่อกลุ่มข้อมูล / ฐานข้อมูลที่จัดแบ่งตามแผนต่าง ๆ		
	แผนพัฒนาสถิติ รายสาขา	แผนพัฒนารัฐบาล ดิจิทัลของประเทศไทย	ชุดข้อมูลเปิดที่มีคุณค่าสูง (High Value Dataset)
กระทรวงมหาดไทย	สถิติประชากรศาสตร์ ประชากรและเคหะ สถิติศาสนา ศิลปะ วัฒนธรรม สถิติสวัสดิการสังคม สถิติสาขาหญิงและชาย สถิตียุติธรรม ความมั่นคง การเมืองและการ ปกครอง สถิติเกษตรและประมง สถิติการท่องเที่ยวและ กีฬา สถิติการเงิน การธนาคาร และการประกันภัย สถิติการคลัง สถิติวิทยาศาสตร์ เทคโนโลยีและนวัตกรรม สถิติทรัพยากรธรรมชาติและ สิ่งแวดล้อม	ด้านการศึกษา ด้าน สาธารณสุข การค้า (นำเข้า / ส่งออก) ด้าน สาธารณสุข โภค ความ ปลอดภัยสาธารณะ การ ป้องกันภัยธรรมชาติ การ จัดการในภาวะวิกฤต กา รับฟังความคิดเห็น	๑. ข้อมูลภูมิประเทศ เช่น พื้นที่และขนาดของ ประเทศ พื้นที่ของแต่ละ จังหวัด เป็นต้น ๒. ข้อมูลเมืองต้นแบบ อี โคสกูล เทศบาลน่าอยู่ ๓. ข้อมูลการใช้พลังงาน ในสาขาต่าง ๆ ๔. ข้อมูลการถือครอง ที่ดิน ๕. การศึกษา (สถานศึกษาในสังกัด) ๖. ภัยพิบัติ
กระทรวงยุติธรรม	สถิติสวัสดิการสังคม สถิตียุติธรรม ความมั่นคง การเมืองและการ ปกครอง สถิติวิทยาศาสตร์ เทคโนโลยีและนวัตกรรม	-	๑. สถิติอาชญากรรม ๒. ข้อมูลการล้มละลาย ๓. สถานที่ตั้งของ เรือนจำ
กระทรวงแรงงาน	สถิติแรงงาน สถิติสวัสดิการสังคม สถิติอุตสาหกรรม สถิติการท่องเที่ยวและ กีฬา สถิติวิทยาศาสตร์ เทคโนโลยีและนวัตกรรม	ด้านสวัสดิการประชาชน ด้านการเพิ่ม ประสิทธิภาพแรงงาน ด้านการศึกษา	๑. ข้อมูลด้าน ตลาดแรงงานทั้งในและ ต่างประเทศ เช่น การจ้าง งาน และการว่างงาน การ ประกอบอาชีพอิสระ การส่งแรงงานไทยไป ทำงานยังต่างประเทศ ๒. สวัสดิการ (ประกันสังคม)

กระทรวง	รายชื่อกลุ่มข้อมูล / ฐานข้อมูลที่จัดแบ่งตามแผนต่าง ๆ		
	แผนพัฒนาสถิติ รายสาขา	แผนพัฒนารัฐบาล ดิจิทัลของประเทศไทย	ชุดข้อมูลเปิดที่มีคุณค่าสูง (High Value Dataset)
กระทรวงวัฒนธรรม	สถิติศาสนา ศิลปะ วัฒนธรรม	-	๑. สถานที่ตั้งมัสยิด สถานที่ตั้งของ ๒. การศึกษา (สถานศึกษาในสังกัด)
กระทรวงวิทยาศาสตร์ และเทคโนโลยี	สถิติเทคโนโลยี สารสนเทศและการ สื่อสาร	ด้านการเพิ่ม ประสิทธิภาพภาค การเกษตร	๑. การวิจัยและพัฒนา นวัตกรรม ๒. นักวิจัย ๓. คุณภาพน้ำ ๔. ภัยพิบัติที่เกี่ยวข้องกับน้ำ
กระทรวงศึกษาธิการ	สถิติแรงงาน สถิติการศึกษา สถิติศาสนา ศิลปะ วัฒนธรรม สถิติสุขภาพ สถิติสวัสดิการสังคม สถิติการท่องเที่ยวและ กีฬา สถิติวิทยาศาสตร์ เทคโนโลยีและนวัตกรรม	ด้านการเพิ่ม ประสิทธิภาพแรงงาน ด้านการศึกษา	๑. การศึกษา (สถานศึกษาในสังกัด) ๒. การวิจัยและพัฒนา นวัตกรรม
กระทรวงสาธารณสุข	สถิติประชากรศาสตร์ ประชากรและเคหะ สถิติการศึกษา สถิติศาสนา ศิลปะ วัฒนธรรม สถิติสุขภาพ สถิติสวัสดิการสังคม สถิติสาขาหญิงและชาย สถิตยัตริธรรม ความมั่นคง การเมืองและการ ปกครอง สถิติการท่องเที่ยวและ กีฬา	ด้านสาธารณสุข	๑. สถานที่ตั้งของหน่วย บริการด้านสาธารณสุข ๒. ข้อมูลสุขภาพของ ประชาชน ๓. การวิจัยทางการแพทย์ ๔. ข้อมูลหลักประกัน สุขภาพถ้วนหน้า ๕. บัญชียาหลักกรรมทั้ง บัญชียาสมุนไพร
กระทรวงอุตสาหกรรม	สถิติแรงงาน สถิติบัญชีประชาชาติ สถิติอุตสาหกรรม	ด้านสวัสดิการประชาชน ด้านการเพิ่ม ประสิทธิภาพแรงงาน	ข้อมูลการผลิต ภาคอุตสาหกรรม

กระทรวง	รายชื่อกลุ่มข้อมูล / ฐานข้อมูลที่จัดแบ่งตามแผนต่าง ๆ		
	แผนพัฒนาสถิติ รายสาขา	แผนพัฒนารัฐบาล ดิจิทัลของประเทศไทย	ชุดข้อมูลเปิดที่มีคุณค่าสูง (High Value Dataset)
	สถิติวิทยาศาสตร์ เทคโนโลยีและนวัตกรรม	ด้านการศึกษา การค้า (นำเข้า / ส่งออก)	
ธนาคารแห่งประเทศไทย	สถิติอุตสาหกรรม สถิติรายได้และรายจ่าย ของครัวเรือน สถิติเทคโนโลยี สารสนเทศและการ สื่อสาร สถิติการเงิน การธนาคาร และการประกันภัย สถิติการคลัง	ด้านสวัสดิการประชาชน ด้านวิสาหกิจขนาดกลาง และขนาดย่อม	การเงิน เช่น อัตรา ดอกเบี้ย การระดมทุน ของธนาคารพาณิชย์ การ ออมของครัวเรือน เป็น ต้น
สำนักงานตำรวจ แห่งชาติ	สถิติยุติธรรม ความมั่นคง การเมืองและการ ปกครอง สถิติการท่องเที่ยวและ กีฬา	ด้านคมนาคม ความ ปลอดภัยสาธารณะ ด้าน การบริหารจัดการ ชายแดน	๑. สถิติอาชญากรรม ๒. ฐานข้อมูล DNA ๓. สถานที่ตั้งสถานี ตำรวจ ๔. ข้อมูลเจ้าหน้าที่ตำรวจ ๕. การศึกษาเฉพาะทาง (สถานศึกษาในสังกัด) ๖. สถิตินักท่องเที่ยวที่ ผ่านพิธีการตรวจคนเข้า เมือง
สำนักงานศาลยุติธรรม	สถิติยุติธรรม ความมั่นคง การเมืองและการ ปกครอง	-	๑. ข้อมูลเกี่ยวกับศาล ยุติธรรม เช่น สถิติคดี ความ คำพิพากษา ผู้ พิพากษา ที่ตั้งของศาล ต่าง ๆ ทั่วประเทศ เป็น ต้น
สำนักงาน พระพุทธศาสนา แห่งชาติ	สถิติศาสนา ศิลปะ วัฒนธรรม	-	ที่ตั้งวัดทั่วประเทศ

หมายเหตุ : ตาม (ร่าง) แผนพัฒนารัฐบาลดิจิทัลของประเทศไทย พ.ศ.๒๕๖๐-๒๕๖๔ ในด้านการบูรณาการข้อมูลภาครัฐ การให้ข้อมูล และการยืนยันตัวตนและการบริหารจัดการสิทธิ จะเกี่ยวข้องกับทุกหน่วยงานภาครัฐ

ที่มา : ข้อมูลแผนพัฒนาสถิติรายสาขา <http://statbbi.nso.go.th/staticreport/page/sector/th/index.aspx>

ทั้งนี้ สรอ. ได้จัดทำร่างโครงสร้างสถาปัตยกรรมข้อมูล/ฐานข้อมูลของชาติไว้เบื้องต้น ดังนี้

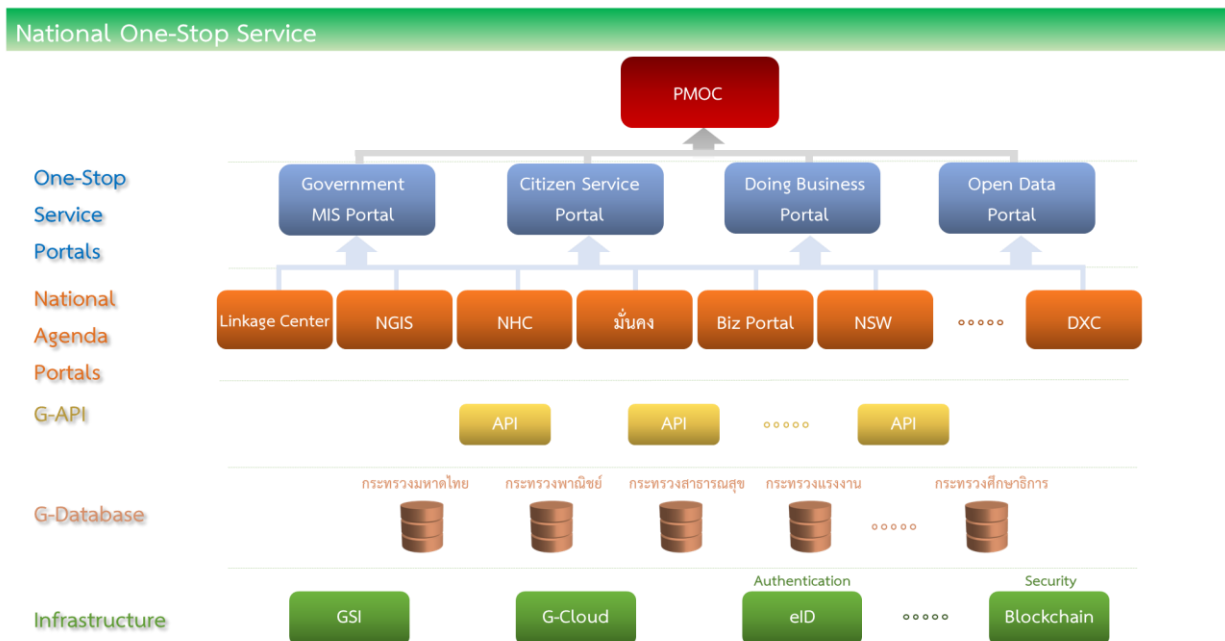

๓. ประเด็นที่เสนอที่ประชุม

๓.๑ มอบหมายให้คณะกรรมการบูรณาการทั้ง ๔ คณะเร่งดำเนินการให้การบูรณาการฐานข้อมูลภาครัฐด้านต่างๆ เห็นผลเป็นรูปธรรมและนำเสนอต่อที่ประชุมคณะกรรมการขับเคลื่อนการบูรณาการฐานข้อมูลกลางภาครัฐ ภายในเดือน ธันวาคม ๒๕๖๐ นี้

๓.๒ มอบหมายให้ทุกกระทรวง ส่วนราชการที่ไม่สังกัดสำนักนายกรัฐมนตรี รวมทั้งหน่วยงานของรัฐอื่นๆ ตรวจสอบความถูกต้องครบถ้วนของข้อมูลตามตารางที่สำนักงานรัฐบาลอิเล็กทรอนิกส์ (องค์การมหาชน) นำเสนอ

๓.๓ มอบหมายให้ทุกกระทรวง ส่วนราชการที่ไม่สังกัดสำนักนายกรัฐมนตรี รวมทั้งหน่วยงานของรัฐอื่นๆ สํารวจสถานภาพความพร้อมของฐานข้อมูลของหน่วยงานของตน และส่งผลการสำรวจให้แก่สำนักงานรัฐบาลอิเล็กทรอนิกส์ (องค์การมหาชน)

๓.๔ ในกรณีที่หน่วยงานของรัฐต้องการเชื่อมโยงข้อมูลกับหน่วยงานอื่น ๆ เพื่อประโยชน์ในการดำเนินงานและการบริการประชาชน ให้แจ้งความต้องการดังกล่าวมายังสำนักงานรัฐบาลอิเล็กทรอนิกส์ (องค์การมหาชน) เพื่อรวบรวมข้อมูลนำเสนอตามข้อสั่งการของนายกรัฐมนตรีต่อไป

ข้อบังคับ/ระเบียบที่เกี่ยวข้อง

-

หน่วยงานที่เสนอ/ผู้รับผิดชอบ

สำนักงานรัฐบาลอิเล็กทรอนิกส์ (องค์การมหาชน)

เอกสารประกอบวาระ

มติที่ประชุม

.....

ระเบียบวาระที่ ๕.๑.๒ แนวทางการขับเคลื่อนการบูรณาการข้อมูลด้านอื่นๆ

๑. ความเป็นมา

ตามที่คณะรัฐมนตรีได้มีมติเห็นชอบแผนพัฒนารัฐบาลดิจิทัลของประเทศ ระยะที่ ๑ (พ.ศ. ๒๕๕๙ – ๒๕๖๑) เมื่อวันที่ ๕ เมษายน พ.ศ.๒๕๕๙ ซึ่งประกอบไปด้วย ๑๘ ชีตความสามารถ ใน ๔ ยุทธศาสตร์ ได้แก่ การพัฒนาและยกระดับขีดความสามารถรองรับการไปสู่รัฐบาลดิจิทัล การยกระดับคุณภาพชีวิตของประชาชน การยกระดับขีดความสามารถในการแข่งขันของภาคธุรกิจ และการยกระดับความมั่นคงและเพิ่มความปลอดภัยของประชาชน

เพื่อให้การขับเคลื่อนการบูรณาการฐานข้อมูลกลางภาครัฐมีแนวทางการดำเนินงานที่ชัดเจน จึงขอเสนอข้อมูลด้านที่สำคัญ 3 ด้าน ซึ่งมีสถานการณ์ดำเนินงาน ดังนี้

ด้านการจัดการภัยพิบัติและภัยธรรมชาติ

การป้องกันภัยธรรมชาติและการเตรียมความพร้อมเพื่อรับมือกับภัยพิบัติเป็นการนำข้อมูล เครื่องมือ และเทคโนโลยีต่างๆ มาสนับสนุนการดำเนินงานเพื่อเตรียมความพร้อมรับมือกับภัยต่างๆ ที่จะเกิดขึ้น จึงได้จัดทำระบบสนับสนุนการใช้ข้อมูลสารสนเทศระบบข้อมูลสาธารณสุขแห่งชาติ และระบบสารสนเทศเพื่อการจัดการสิ่งของสำรองจ่าย ทั้งนี้ ได้มีการตราพระราชบัญญัติป้องกันและบรรเทาสาธารณภัย พ.ศ. ๒๕๕๐ เพื่อให้กรมป้องกันและบรรเทาสาธารณภัยปฏิบัติงานได้อย่างมีประสิทธิภาพ และมีแนวทางที่ชัดเจนให้กับหน่วยงานที่เกี่ยวข้อง ตลอดจนทำให้เกิดความเป็นเอกภาพในการอำนวยความสะดวกและการบริหารจัดการด้านการป้องกันและบรรเทาสาธารณภัย นอกจากนี้ได้มีการแต่งตั้งคณะกรรมการป้องกันและบรรเทาสาธารณภัยแห่งชาติให้มีหน้าที่ ดังนี้

๑. กำหนดนโยบายและจัดทำแผนการป้องกันและบรรเทาสาธารณภัยแห่งชาติ
๒. พิจารณาให้ความเห็นชอบแผนก่อนเสนอคณะรัฐมนตรี
๓. บูรณาการพัฒนาระบบการป้องกันและบรรเทาสาธารณภัยให้มีประสิทธิภาพ
๔. ให้คำแนะนำ ปรีกษา และสนับสนุนการปฏิบัติหน้าที่ในการป้องกันและบรรเทาสาธารณภัย

๕. วางระเบียบเกี่ยวกับค่าตอบแทน ค่าทดแทน ค่าใช้จ่ายในการดำเนินการและป้องกันบรรเทาสาธารณภัย

โดยมีตัวอย่างข้อมูลสำคัญที่ต้องใช้ในการบูรณาการข้อมูลด้านสาธารณสุขสามารถจัดแบ่งข้อมูลออกเป็น ๙ กลุ่มดังนี้

กลุ่มมาตรฐานข้อมูล	คำนิยาม
ข้อมูลกำลังคน	ข้อมูลกำลังคนภายในกรมป้องกันและบรรเทาสาธารณภัย และข้อมูลอื่นที่ เกี่ยวข้องกับกำลังคนเพื่อใช้ในการบริหารสาธารณสุข
ข้อมูลเครื่องมือเครื่องจักรและสิ่งของ	เครื่องมือเครื่องจักรและสิ่งของของกรมป้องกันและบรรเทาสาธารณภัย และ ข้อมูลอื่นที่เกี่ยวข้องจากหน่วยงานภายนอก เพื่อใช้ในการบริหารสาธารณสุข
ข้อมูลแผนและงบประมาณ	ข้อมูลแผนและงบประมาณด้านบรรเทาสาธารณภัยจากส่วนกลางหรือท้องถิ่น
ข้อมูลปัจจัยเสี่ยงต่อการเกิดภัย	หมายถึงสภาพอากาศ, พื้นที่เสี่ยง, พื้นที่ที่ประสบภัยพิบัติซ้ำซาก รวมไปถึงข้อมูล สถิติการเกิดภัยที่มีการเก็บรวบรวมจากหน่วยงานต่าง ๆ

กลุ่มมาตรฐานข้อมูล	คำนิยาม
ข้อมูลทั่วไปทางกายภาพแล้ว สิ่งแวดล้อม	เขตการปกครอง พื้นที่ราบลุ่มแม่น้ำ, ข้อมูลบ่อน้ำธรรมชาติ, ข้อมูล แม่น้ำ ลำคลอง, ข้อมูลสภาพดิน, โดยเป็นข้อมูลทางกายภาพเช่น ขนาด ความยาว ความลึก และความจุ และพิกัดที่ตั้ง เป็นต้น
ข้อมูลโครงสร้างพื้นฐาน	ข้อมูลบ่อน้ำบาดาล, ข้อมูลโครงสร้างพื้นฐาน, ข้อมูลแหล่งน้ำที่มนุษย์ สร้าง, ระบบประปา, ข้อมูลเขื่อน อ่างเก็บน้ำ และฝายเก็บน้ำ, ระบบ คมนาคม, ระบบสื่อสาร ระบบเตือนภัย
ข้อมูลทางเศรษฐกิจ	ข้อมูลพื้นที่ที่จะมีผลต่อเศรษฐกิจของประเทศเมื่อเกิดภัยพิบัติได้แก่ ข้อมูล โรงงานอุตสาหกรรม, ข้อมูลแหล่งท่องเที่ยวและเศรษฐกิจ, ข้อมูลการเพาะปลูกพืช, ข้อมูลการใช้ประโยชน์ที่ดิน, เป็นต้น
ข้อมูลสถานที่สำคัญ	สถานที่ที่เมื่อเกิดภัยพิบัติจะต้องมีการเฝ้าระวังสถานที่เหล่านี้เป็นพิเศษ เช่น สถานที่ราชการ โรงพยาบาล เขตพระราชฐาน ปุชนีย์สถาน วัด โรงเรียน เป็นต้น
ข้อมูลประชากร	ข้อมูลประชากรที่ต้องการความช่วยเหลือเป็นอันดับแรก เช่น ข้อมูลคน พิการการให้ความช่วยเหลือผู้ประสบภัย ข้อมูลประชากรตามช่วงอายุ อาชีพ เพศและ ศาสนา และสถิติประชากร

ตัวอย่างตารางมาตรฐานข้อมูลทั่วไปด้านสาธารณสุข

ลำดับ	ชื่อรายการข้อมูล	ชนิดของ ข้อมูล	คำอธิบาย	หน่วยงาน เจ้าของข้อมูล
๑	รหัสประเภทเครื่องจักร และเครื่องมือกักภัย	AN4	หลักเกณฑ์และวิธีการกำหนดรหัส ประเภท เครื่องจักร และเครื่องมือ กักภัย ประกอบด้วย ตัวเลข 4 หลัก (XXXX) หลักที่ 1 – 3 หมายถึง รหัส กลุ่มประเภท เครื่องจักร และ เครื่องมือกักภัย หลักที่ 4 หมายถึง รหัสประเภทย่อยเครื่องจักร และ เครื่องมือกักภัย	กองมาตรการ ป้องกัน สา ธารณภัย
	๑.๑ รหัสกลุ่มประเภท เครื่องจักร และ เครื่องมือกักภัย	AN3	หลักที่ 1 – 3 ของ รหัสประเภท เครื่องจักร และ เครื่องมือกักภัย	
	๑.๒ ชื่อกลุ่มประเภท เครื่องจักร และ เครื่องมือกักภัย	AN50		
	๑.๓ รหัสประเภทย่อย เครื่องจักร และ เครื่องมือกักภัย	AN1	หลักที่ 4 ของ รหัสประเภท เครื่องจักร และ เครื่องมือกักภัย	

ลำดับ	ชื่อรายการข้อมูล	ชนิดของข้อมูล	คำอธิบาย	หน่วยงานเจ้าของข้อมูล
	๑.๔ ชื่อประเภทย่อยเครื่องจักร และเครื่องมือกักภัย (ภาษาไทย)	AN50		
	๑.๕ ชื่อประเภทย่อยเครื่องจักร และเครื่องมือกักภัย (ภาษาอังกฤษ)	AN50		
	๑.๖ รายละเอียดประเภทเครื่องจักร และเครื่องมือกักภัย	AN500		
	๑.๗ รหัสประเภทการใช้งานของเครื่องจักร และเครื่องมือกักภัย	AN1	หลักเกณฑ์และวิธีการกำหนดรหัสประเภทการใช้งานของเครื่องจักร และเครื่องมือกักภัย ประกอบด้วย ตัวเลข 1 หลัก (X) 1 = เครื่องมือซ่อมบำรุง 2 = เครื่องมือสาธารณภัย 3 = ด้านสาธารณภัย 4 = สนับสนุนงานสาธารณภัย	
๒	รหัสหน่วยงานภายใน/ ศูนย์ป้องกันและบรรเทาสาธารณภัย	AN12		กรมป้องกันและบรรเทาสาธารณภัย
๓	สถานะของเครื่องจักร และเครื่องมือกักภัย	AN1	หลักเกณฑ์และวิธีการกำหนดรหัสสถานะของเครื่องจักร และเครื่องมือกักภัย ประกอบด้วย ตัวเลข 1 หลัก (X) 1 = ใช้งานได้ - อยู่ระหว่างปฏิบัติงาน 2 = ใช้งานได้ - ยังไม่ได้ปฏิบัติงาน 3 = ใช้งานไม่ได้ - อยู่ระหว่างซ่อมแซม 4 = ใช้งานไม่ได้ - เสียหายไม่สามารถซ่อมแซม ได้	กองมาตรการป้องกัน สาธารณภัย
๔	วันที่ปรับปรุงข้อมูล	N8	ใช้รูปแบบ ปี พ.ศ. เดือน วัน (YYYYMMDD)	
๕	จำนวนเครื่องจักร และเครื่องมือกักภัย	N		

ทั้งนี้ ปัจจุบันกรมป้องกันและบรรเทาสาธารณภัย กระทรวงมหาดไทย เป็นหน่วยงานหลักในการดำเนินงานด้านภัยพิบัติ ผ่านคณะกรรมการป้องกันและบรรเทาสาธารณภัยแห่งชาติที่มีนายกรัฐมนตรีเป็นประธาน ดังนั้น อาจเสนอให้คณะกรรมการบูรณาการฐานข้อมูลด้านความมั่นคง ประสานข้อมูลสถานะการดำเนินงานและปัญหาอุปสรรคของการป้องกันภัยธรรมชาติ กับคณะกรรมการป้องกันและบรรเทาสาธารณภัยแห่งชาติ เพื่อเสนอต่อคณะกรรมการขับเคลื่อนการบูรณาการฐานข้อมูลกลางภาครัฐเป็นข้อมูลความก้าวหน้าอย่างต่อเนื่องได้อีกทางหนึ่ง

ด้านการอำนวยความสะดวกในการทำธุรกิจ(Ease Of Doing Business)

การบูรณาการงานข้อมูลด้านธุรกิจและการลงทุนข้ามหน่วยงาน เป็นการนำข้อมูลด้านธุรกิจและการลงทุนที่เป็นประโยชน์มาใช้เป็นข้อมูลสนับสนุนในการจัดทำนโยบายและมาตรการ ตลอดจนแผนระดับชาติต่างๆ ของภาครัฐ และเพื่อให้หน่วยงานภาคเอกชนสามารถจัดทำนโยบายที่ส่งเสริมและสนับสนุนธุรกิจได้อย่างแม่นยำ ปัจจุบันภาครัฐ (สำนักงาน ก.พ.ร. และ สรอ.) ได้ดำเนินโครงการศูนย์กลางบริการภาครัฐเพื่อภาคธุรกิจ (Biz Portal) เพื่ออำนวยความสะดวกด้านการประกอบธุรกิจ และเพื่อยกระดับขีดความสามารถด้านธุรกิจและการลงทุนของประเทศ

โดยคณะกรรมการบริหารราชการแผ่นดินเชิงยุทธศาสตร์ ในการประชุมครั้งที่ ๖/๖๐ ได้มีมติอนุมัติหลักการแนวทางการพัฒนาระบบอำนวยความสะดวกในการประกอบธุรกิจแบบครบวงจร (Doing Business Portal) และมีคำสั่งแต่งตั้งคณะทำงานเตรียมการพัฒนาระบบอำนวยความสะดวกในการประกอบธุรกิจแบบครบวงจร เพื่อให้ดำเนินการตามมติของคณะกรรมการฯ ให้เป็นไปอย่างมีประสิทธิภาพ โดยมีอำนาจหน้าที่

๑. ออกแบบและจัดทำรายละเอียดโครงสร้างการบริหารจัดการของระบบอำนวยความสะดวกในการประกอบธุรกิจแบบครบวงจร

๒. กำหนดเป้าหมายงานบริการและหน่วยงานที่เกี่ยวข้อง และจัดลำดับความสำคัญของงาน เพื่อนำมาวางแผนการดำเนินงานในแต่ละระยะ

๓. จัดทำรายละเอียดคุณลักษณะเฉพาะที่ครอบคลุมถึงการออกแบบสถาปัตยกรรมเทคโนโลยีสารสนเทศของระบบอำนวยความสะดวกในการประกอบธุรกิจ

๔. ดำเนินการพัฒนาระบบต้นแบบ

๕. เชิญผู้แทนจากหน่วยงาน หรือบุคคลที่เกี่ยวข้อง เพื่อให้ข้อมูลหรือข้อเสนอแนะตามความเหมาะสม

ดังนั้น การจัดทำโครงการพัฒนาระบบอำนวยความสะดวกในการประกอบธุรกิจแบบครบวงจร หรือ Doing Business Portal ให้ประสบความสำเร็จ จำเป็นต้องอาศัยการบูรณาการข้อมูล/ฐานข้อมูลจากหลายหน่วยงาน อาทิ

- กระทรวงพาณิชย์
- กระทรวงการคลัง
- กระทรวงแรงงาน และ
- สำนักนายกรัฐมนตรี

ทั้งนี้ การบูรณาการข้อมูลด้านธุรกิจและการลงทุนยังไม่มีคณะกรรมการที่มีหน้าที่รับผิดชอบเป็นการเฉพาะ

ด้านการท่องเที่ยว

ปัจจุบันอุตสาหกรรมการท่องเที่ยวเป็นอุตสาหกรรมที่สร้างรายได้แก่ประเทศเป็นจำนวนมาก ในแต่ละปีมีนักท่องเที่ยวเดินทางเข้ามาในประเทศไทยเพิ่มมากขึ้นเรื่อย ๆ อย่างไรก็ตาม พฤติกรรมนักท่องเที่ยวได้เปลี่ยนแปลงไปโดยมีการนำเทคโนโลยีดิจิทัลมาใช้ตลอดช่วงประสบการณ์การท่องเที่ยว อาทิ การเปลี่ยนพฤติกรรมการค้นหาข้อมูลในรูปแบบเอกสารและการแบ่งปันข้อมูลโดยตรงจากการพูดคุยกับผู้มีประสบการณ์ รูปแบบการค้นหาข้อมูลและแบ่งปันประสบการณ์ร่วมกันผ่านเทคโนโลยีดิจิทัล ทั้งเว็บไซต์ (Website) และแอปพลิเคชันบนอุปกรณ์เคลื่อนที่ (Mobile Application) ดังนั้น การพัฒนาระบบการบริหารจัดการด้านการท่องเที่ยวและการให้บริการนักท่องเที่ยวในรูปแบบดิจิทัล (Digital Tourism) ที่มีการบูรณาการข้อมูลด้านต่าง ๆ ที่ครบถ้วน ถูกต้อง ชัดเจน และเป็นปัจจุบันจากหน่วยงานทั้งภาครัฐ ภาคเอกชน ภาควิชาการ และภาคประชาสังคม จึงเป็นปัจจัยสำคัญที่จะช่วยยกระดับขีดความสามารถด้านการท่องเที่ยวของประเทศ ส่งเสริมให้เกิดการกระจายรายได้สู่ชุมชนท้องถิ่นในภูมิภาคต่าง ๆ รวมทั้งการวางแผนพัฒนาการท่องเที่ยวอย่างยั่งยืนต่อไป

ทั้งนี้ ตามพระราชบัญญัตินโยบายการท่องเที่ยวแห่งชาติ พ.ศ. ๒๕๕๑ ได้มีการแต่งตั้งคณะกรรมการนโยบายการท่องเที่ยวแห่งชาติ (ท.ท.ช.) ขึ้น เพื่อให้การบริการและพัฒนาการท่องเที่ยวเป็นไปอย่างมีเอกภาพและมีทิศทางที่ชัดเจน โดยคณะกรรมการ ท.ท.ช. มีอำนาจหน้าที่

๑. จัดทำและเสนอนโยบาย ยุทธศาสตร์ หรือมาตรการเพื่อส่งเสริมการบริหารและพัฒนาการท่องเที่ยว รวมทั้งจัดทำแผนและนโยบายการท่องเที่ยวแห่งชาติ และแนวทางการจัดทำความร่วมมือระหว่างประเทศด้านการท่องเที่ยว

๒. ดำเนินการเพื่อให้มีการกำหนดเขตพัฒนาการท่องเที่ยว

๓. พิจารณาให้ความเห็นชอบและกำกับดูแลการดำเนินการตามแผนปฏิบัติการพัฒนาการท่องเที่ยวภายในเขตพัฒนาการท่องเที่ยว

๔. กำหนดและจัดให้มีการรับรองมาตรฐานเกี่ยวกับแหล่งท่องเที่ยวหรืออุตสาหกรรมท่องเที่ยว

๕. อำนาจการ ติดตาม ประเมินผล และตรวจสอบการดำเนินงานของหน่วยงานของรัฐให้เป็นไปตามแผนพัฒนาการท่องเที่ยวแห่งชาติ และนโยบายหรือมาตรการเพื่อการส่งเสริมการบริหารและพัฒนาการท่องเที่ยว

๖. กำกับจัดการและบริหารกองทุน

โดยคณะกรรมการ ท.ท.ช. ไม่มีอำนาจหน้าที่ด้านการบูรณาการข้อมูล แต่สามารถปฏิบัติหน้าที่อื่นได้ตามที่คณะรัฐมนตรีมอบหมาย

๒. ความก้าวหน้าในการดำเนินงาน

ด้านการจัดการภัยพิบัติและภัยธรรมชาติ

- มีการจัดทำระบบสนับสนุนการใช้ข้อมูลสารสนเทศระบบข้อมูลสาธารณสุขแห่งชาติ และระบบสารสนเทศเพื่อการจัดการสิ่งของสำรองจ่าย (e-Stock)

- มีกฎหมายป้องกันและบรรเทาสาธารณภัย เพื่อสร้างแนวทางที่ชัดเจนในการบริหารจัดการด้านการป้องกันและบรรเทาสาธารณภัย

- มีคณะกรรมการป้องกันและบรรเทาสาธารณภัยแห่งชาติภายใต้พระราชบัญญัติป้องกันและบรรเทาสาธารณภัย พ.ศ. ๒๕๕๐

ด้านธุรกิจและการลงทุน

- มีการจัดทำโครงการศูนย์กลางบริการภาครัฐเพื่อภาคธุรกิจ (Biz Portal) และพัฒนาเป็นระบบอำนวยความสะดวกในการประกอบธุรกิจแบบครบวงจร (Doing Business Portal)
- มีคณะทำงานเตรียมการพัฒนาระบบอำนวยความสะดวกในการประกอบธุรกิจแบบครบวงจร ที่ทำหน้าที่ออกแบบ กำหนดเป้าหมาย และพัฒนาระบบต้นแบบ

ด้านการท่องเที่ยว

- โครงการ Tourism Intelligence Center (TIC) เป็นการบูรณาการข้อมูลการท่องเที่ยวจากหน่วยงานต่าง ๆ โดยรวบรวมและเชื่อมโยงข้อมูลที่เกี่ยวข้องกับการท่องเที่ยวทั้งหมดจากหน่วยงานสังกัดกระทรวงการท่องเที่ยวและกีฬาและหน่วยงานภายนอก เช่น สำนักงานสถิติแห่งชาติ สำนักงานส่งเสริมการจัดประชุมและนิทรรศการ (องค์การมหาชน) (สสปน.) สำนักงานตรวจคนเข้าเมือง (ตม.) องค์การบริหารการพัฒนาพื้นที่พิเศษเพื่อการท่องเที่ยวอย่างยั่งยืน (องค์การมหาชน) (อพท.) กรมอุทยานแห่งชาติ สัตว์ป่า และพันธุ์พืช เป็นต้น รวมทั้งงานวิจัยต่าง ๆ ที่เกี่ยวข้องกับการท่องเที่ยว นำเสนอผ่านโปรแกรมวิเคราะห์ข้อมูล และจะพัฒนาการเชื่อมโยงให้เป็นแบบอัตโนมัติมากขึ้น
- โครงการ Thailand Tourism Directory เป็นระบบบริการข้อมูลดิจิทัลด้านการท่องเที่ยวของประเทศที่เชื่อมโยงข้อมูลสารสนเทศสำคัญด้านการท่องเที่ยวจากแหล่งข้อมูลที่น่าเชื่อถือจากฐานข้อมูลของหน่วยงานภาครัฐและเอกชน มาให้บริการแก่นักท่องเที่ยว ณ จุดเดียวเพื่อความสะดวกในการใช้บริการ โดยในปี พ.ศ. ๒๕๖๑ นักท่องเที่ยวสามารถเข้าถึงข้อมูลด้านการท่องเที่ยวที่น่าสนใจของทั้ง ๗๗ จังหวัดได้ที่ <http://thailandtourismdirectory.go.th/new-home.html>

๓. ประเด็นที่เสนอที่ประชุม

เพื่อพิจารณาแนวทางในการขับเคลื่อนการบูรณาการข้อมูลด้านอื่นๆ ต่อไป

หน่วยงานที่เสนอ/ผู้รับผิดชอบ

กระทรวงพาณิชย์
กรมป้องกันและบรรเทาสาธารณภัย กระทรวงมหาดไทย
กระทรวงการท่องเที่ยวและกีฬา

เอกสารประกอบวาระ

มติที่ประชุม

.....
.....
.....
.....

ระเบียบวาระที่ ๕.๑.๓ แนวทางการบริหารจัดการศูนย์ข้อมูล (Data Center) ภาครัฐ รวมทั้งการเชื่อมโยงข้อมูลระหว่างศูนย์ข้อมูลต่างๆ

๑. ความเป็นมา

สำนักงานรัฐบาลอิเล็กทรอนิกส์ (องค์การมหาชน) ได้ดำเนินโครงการพัฒนาศูนย์ข้อมูลภาครัฐ (Government Data Center Modernization) เพื่อพัฒนาแนวทางและมาตรฐานในการบริหารจัดการศูนย์ข้อมูลภาครัฐให้สามารถรองรับข้อมูลของหน่วยงานภาครัฐที่ขยายตัวเพิ่มขึ้น และมีรูปแบบที่สลับซับซ้อนมากขึ้น ได้อย่างมีประสิทธิภาพ มั่นคงปลอดภัย รวมทั้งสามารถเชื่อมโยงข้อมูลระหว่างกันได้

สำนักงานรัฐบาลอิเล็กทรอนิกส์ (องค์การมหาชน) ได้ดำเนินการจัดทำ (ร่าง) ยุทธศาสตร์การพัฒนาศูนย์ข้อมูลภาครัฐ (Government Data Center Modernization) และ (ร่าง) มาตรฐานบริการศูนย์ข้อมูลภาครัฐ ซึ่งได้มีการประชุมรับฟังความคิดเห็นในวันที่ ๒๖ เมษายน พ.ศ. ๒๕๖๐ โดยมีจำนวนผู้เข้าร่วมแสดงความคิดเห็น ๒๒๕ คน จาก ๑๗๙ หน่วยงาน

๒. ความก้าวหน้าในการดำเนินงาน

๒.๑ (ร่าง) ยุทธศาสตร์การพัฒนาศูนย์ข้อมูลภาครัฐ คือ แนวทางในการปรับรูปแบบศูนย์ข้อมูลภาครัฐ ๖ รูปแบบดังนี้



- ศูนย์ข้อมูลภายในหน่วยงาน (Agency-owned Data Centers) โดยเป็นหน่วยงานภาครัฐที่มีข้อมูลสำคัญ เช่น กรมการปกครอง กรมสรรพากร รัฐวิสาหกิจ และสถาบันการเงินของรัฐ เป็นต้น

- ศูนย์ข้อมูลระดับกระทรวง (Ministry Data Centers) เพื่อจัดเก็บข้อมูลของหน่วยงานต่างๆ ภายใต้กระทรวงเดียวกันและมีลักษณะที่เหมาะสม อาทิ กรมตั้งอยู่บริเวณพื้นที่เดียวกันหรือใกล้กัน สำนักปลัดกระทรวงหรือหน่วยงานภายในมีความพร้อมในการบริหารจัดการ หรือหน่วยงานภายในต้องใช้ข้อมูลร่วมกัน เช่น กระทรวงสาธารณสุข กระทรวงพาณิชย์ กระทรวงต่างประเทศ เป็นต้น

- ศูนย์ข้อมูลรองรับหลายหน่วยงาน (Cross-Agency Data Centers) การจัดตั้งศูนย์ข้อมูลในรูปแบบนี้จะ เป็นลักษณะของการรวมศูนย์ราชการตามภูมิภาค ทั้งนี้หน่วยงานอาจไม่

จำเป็นต้องอยู่ภายใต้กระทรวงเดียวกันแต่ตั้งอยู่บริเวณเดียวกันหรือใกล้เคียงกัน เช่น ศูนย์ราชการประจำจังหวัด ศาลากลางจังหวัด เป็นต้น

- 3rd Party Co-location/Hosting หน่วยงานภาครัฐสามารถนำเครื่องแม่ข่าย (Server) หรือข้อมูลฝากไว้กับผู้ให้บริการภาคเอกชนที่ได้มาตรฐาน
- 3rd Party Services หน่วยงานรัฐสามารถใช้บริการ Cloud Computing กับผู้ให้บริการภาคเอกชนที่ได้มาตรฐาน
- G-Services โครงสร้างพื้นฐานของภาครัฐที่สามารถให้บริการในลักษณะเดียวกับบริการของหน่วยงานภายนอกแบบครบวงจรและให้บริการในระดับประเทศ

๒.๒ (ร่าง) มาตรฐานบริการศูนย์ข้อมูลภาครัฐ ซึ่งแนวทางในการยกระดับมาตรฐานศูนย์ข้อมูลสำหรับหน่วยงานภาครัฐประกอบด้วย ๕ ด้านหลัก ๑๙ เรื่องย่อยดังนี้

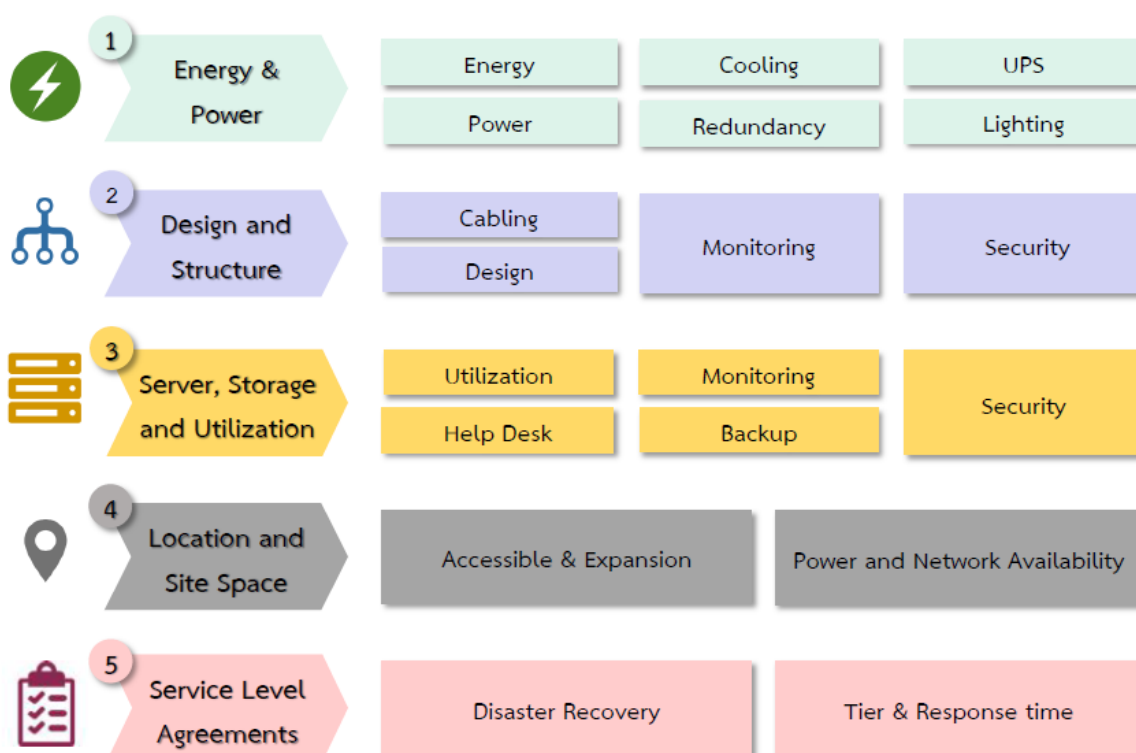

- **ด้านที่ 1 Energy and Power** ประกอบด้วยเรื่อง Energy, Cooling, UPS, Power, Redundancy และ Lighting
- **ด้านที่ 2 Design and Structure** ประกอบด้วยเรื่อง Cabling, Design, Monitoring, และ Security
- **ด้านที่ 3 Server, Storage, and Utilization** ประกอบด้วยเรื่อง Utilization, Monitoring, Help Desk, Back up และ Security
- **ด้านที่ 4 Location and Site Space** ประกอบด้วยเรื่อง Accessible & Expansion และ Power and Network Availability
- **ด้านที่ 5 Service Level Agreements** ประกอบด้วยเรื่อง Disaster Recovery และ Tier & Response time

สำหรับรายละเอียดมาตรฐานบริการศูนย์ข้อมูลภาครัฐทั้งหมดนั้นสามารถ

download ได้ที่ <https://www.ega.or.th/th/contentlist/931/11843/>

ในด้านรูปแบบการเชื่อมโยงข้อมูลนั้น ศูนย์ข้อมูลของหน่วยงานสามารถเชื่อมโยงมายังศูนย์ข้อมูลกลางภาครัฐ เพื่อแลกเปลี่ยนข้อมูลต่างๆ ระหว่างกัน อีกทั้งยังสามารถแลกเปลี่ยนข้อมูลกับศูนย์ข้อมูลเอกชนภายนอกได้ ดังรูปต่อไปนี้

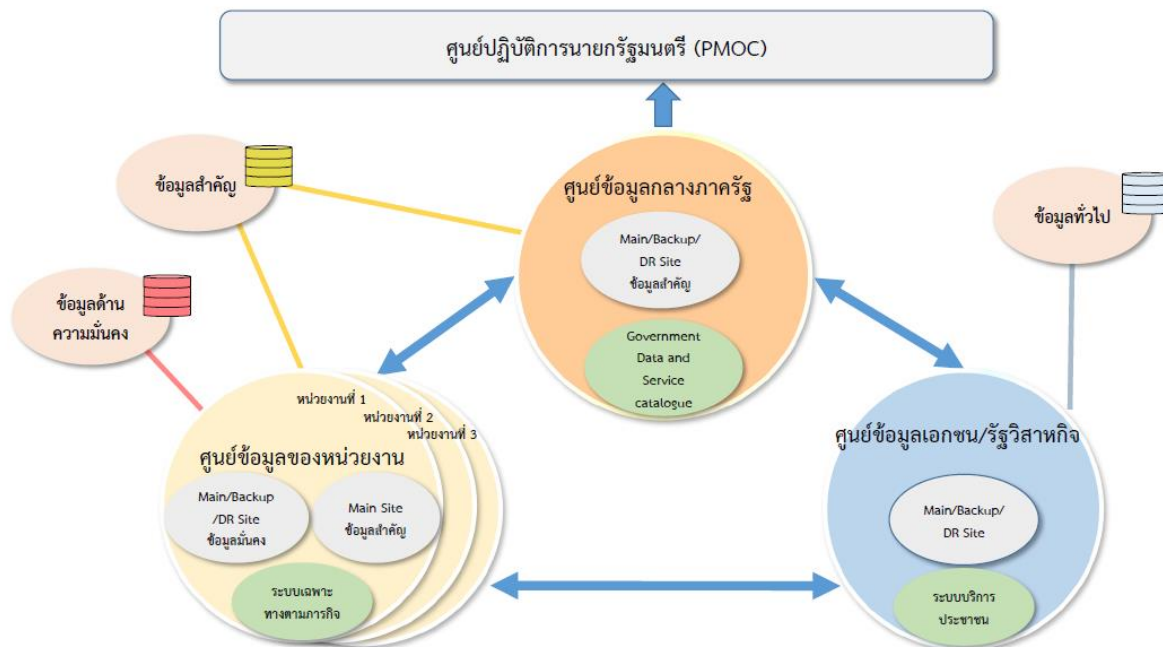

โดยมีแผนการดำเนินงานพัฒนาศูนย์ข้อมูลภาครัฐระยะ ๓ เดือน คือ
แผนการดำเนินงานพัฒนาศูนย์ข้อมูลภาครัฐระยะ ๓ เดือน



เดือนที่ ๑ (ตุลาคม ๒๕๖๐)	เดือนที่ ๒ (พฤศจิกายน ๒๕๖๐)	เดือนที่ ๓ (ธันวาคม ๒๕๖๐)
<p>ทำความเข้าใจกับทุกกระทรวง ในเรื่องแนวทางในการพัฒนา ศูนย์ข้อมูลภาครัฐ ทั้ง ๖ รูปแบบ และมาตรฐานการให้บริการศูนย์ข้อมูลภาครัฐ</p>	<ul style="list-style-type: none"> • ทุกกระทรวง • หน่วยงานตามรายชื่อ ประกาศคณะกรรมการธุรกรรมทางอิเล็กทรอนิกส์ เรื่อง รายชื่อหน่วยงานหรือองค์กร หรือส่วนงานของหน่วยงานหรือองค์กรที่ถือเป็นโครงสร้างพื้นฐานสำคัญของประเทศซึ่งต้องกระทำตามวิธีการแบบปลอดภัยในระดับเครื่องครัด พ.ศ. ๒๕๕๙ <p>ดำเนินการประเมินรูปแบบและจำนวนศูนย์ข้อมูลที่จำเป็นสำหรับการดำเนินงานในอนาคต รวมทั้งงบประมาณที่จำเป็นต้องใช้</p>	

- เดือนที่ ๑ (ตุลาคม ๒๕๖๐) ทำความเข้าใจกับทุกกระทรวง ในเรื่องแนวทางในการพัฒนาศูนย์ข้อมูลภาครัฐ ทั้ง ๖ รูปแบบ และมาตรฐานการให้บริการศูนย์ข้อมูลภาครัฐ
- เดือนที่ ๒-๓ (พฤศจิกายน – ธันวาคม ๒๕๖๐) ทุกกระทรวง รวมทั้งหน่วยงานตามรายชื่อ ประกาศคณะกรรมการธุรกรรมทางอิเล็กทรอนิกส์ เรื่อง รายชื่อหน่วยงานหรือองค์กร หรือส่วนงานของหน่วยงานหรือองค์กรที่ถือเป็นโครงสร้างพื้นฐานสำคัญของประเทศซึ่งต้องกระทำตามวิธีการแบบปลอดภัยในระดับเครื่องครัด พ.ศ. ๒๕๕๙ ดำเนินการประเมินรูปแบบและจำนวนศูนย์ข้อมูลที่จำเป็นสำหรับการดำเนินงานในอนาคต รวมทั้งงบประมาณที่จำเป็นต้องใช้

๓. ประเด็นที่เสนอที่ประชุม

เพื่อพิจารณา (ร่าง) ยุทธศาสตร์การพัฒนาศูนย์ข้อมูลภาครัฐ และ (ร่าง) มาตรฐานบริการศูนย์ข้อมูลภาครัฐ และมอบหมายให้สำนักงานรัฐบาลอิเล็กทรอนิกส์ (องค์การมหาชน) ร่วมกับทุกหน่วยงานดำเนินการตามแผนการดำเนินงานพัฒนาศูนย์ข้อมูลภาครัฐระยะ ๓ เดือน

ข้อบังคับ/ระเบียบที่เกี่ยวข้อง (หากมี)

นายกรัฐมนตรีมีคำสั่งการ ด้านบริหารราชการแผ่นดินและอื่น ๆ ในคราวประชุม คณะรัฐมนตรีเมื่อวันที่ ๑๒ กันยายน ๒๕๖๐ ให้สำนักงานรัฐบาลอิเล็กทรอนิกส์ (องค์การมหาชน) ดำเนินการจัดตั้งศูนย์ข้อมูลภาครัฐ (Government Data Center) โดยให้ประสานหน่วยงานภาครัฐต่างๆ นำข้อมูลพร้อมให้บริการมาดำเนินการเป็นโครงการนำร่องให้แล้วเสร็จโดยเร็วภายในปี ๒๕๖๐ ด้วย

หน่วยงานที่เสนอ/ผู้รับผิดชอบ

สำนักงานรัฐบาลอิเล็กทรอนิกส์ (องค์การมหาชน)

เอกสารประกอบวาระ (มี)

ประกาศคณะกรรมการธุรกรรมทางอิเล็กทรอนิกส์ เรื่อง รายชื่อหน่วยงานหรือองค์กร หรือ ส่วนงานของหน่วยงานหรือองค์กรที่ถือเป็นโครงสร้างพื้นฐานสำคัญของประเทศซึ่งต้องกระทำตามวิธีการแบบปลอดภัยในระดับเคร่งครัด พ.ศ. ๒๕๕๙

มติที่ประชุม

.....
.....
.....

เอกสารแนบ

รายงานการประชุมคณะกรรมการขับเคลื่อนการบูรณาการฐานข้อมูลกลางภาครัฐ
ครั้งที่ ๑/๒๕๕๙

วันจันทร์ที่ ๔ มกราคม ๒๕๕๙ เวลา ๑๓.๓๐ น.

ณ ตึกสันติไมตรี หลังใน ทำเนียบรัฐบาล

ผู้มาประชุม

- | | |
|--|------------------|
| ๑. พลเอกประยุทธ์ จันทร์โอชา
นายกรัฐมนตรี | ประธานกรรมการ |
| ๒. ดร.อุตตม สาวนายน
รัฐมนตรีว่าการกระทรวงเทคโนโลยีสารสนเทศและการสื่อสาร | รองประธานกรรมการ |
| ๓. พลเอกวิลาศ อรุณศรี
เลขาธิการนายกรัฐมนตรี | กรรมการ |
| ๔. พลเอกสกล ชื่นตระกูล
ที่ปรึกษานายกรัฐมนตรี | กรรมการ |
| ๕. นางพัชราภรณ์อินทรพยงค์
รองปลัดสำนักนายกรัฐมนตรี
แทนปลัดสำนักนายกรัฐมนตรี | กรรมการ |
| ๖. พลเอกปรีชา จันทร์โอชา
ปลัดกระทรวงกลาโหม | กรรมการ |
| ๗. นายอำนาจ ปรีมนวงศ์
รองปลัดกระทรวงการคลัง
แทนปลัดกระทรวงการคลัง | กรรมการ |
| ๘. นายพีรวัช สุวรรณประเทศ
เอกอัครราชทูตประจำกระทรวง
แทนปลัดกระทรวงการต่างประเทศ | กรรมการ |
| ๙. นางสาววรรณสิริ โมรากุล
รองปลัดกระทรวงการท่องเที่ยวและกีฬา
แทนปลัดกระทรวงการท่องเที่ยวและกีฬา | กรรมการ |
| ๑๐. นายวิทัศน์ เตชะบุญ
รองปลัดกระทรวงการพัฒนาสังคมและความมั่นคงของมนุษย์
แทนปลัดกระทรวงการพัฒนาสังคมและความมั่นคงของมนุษย์ | กรรมการ |
| ๑๑. นายโอภาส กลั่นบุศย์กรรมการ
รองปลัดกระทรวงเกษตรและสหกรณ์
แทนปลัดกระทรวงเกษตรและสหกรณ์ | |
| ๑๒. นายชาติชาย ทิพย์สุนาวี
ปลัดกระทรวงคมนาคม | กรรมการ |
| ๑๓. นายฉลอง ของเดิม
ผู้ช่วยปลัดกระทรวงทรัพยากรธรรมชาติและสิ่งแวดล้อม
แทนปลัดกระทรวงทรัพยากรธรรมชาติและสิ่งแวดล้อม | กรรมการ |
| ๑๔. นายอารีพงศ์ ภู่อุ่ม
ปลัดกระทรวงพลังงาน | กรรมการ |

๑๕. นายวุฒิไกร ลีวีระพันธุ์ ที่ปรึกษาการพาณิชย์ แทนปลัดกระทรวงพาณิชย์	กรรมการ
๑๖. นายกฤษฎา บุญราช ปลัดกระทรวงมหาดไทย	กรรมการ
๑๗. นายกอบเกียรติ กสิวิวัฒน์ รองปลัดกระทรวงยุติธรรม แทนปลัดกระทรวงยุติธรรม	กรรมการ
๑๘. หม่อมหลวงปทุมทริก สมิติ ปลัดกระทรวงแรงงาน	กรรมการ
๑๙. นางสาววิมลลักษณ์ ชูชาติ รองปลัดกระทรวงวัฒนธรรม แทนปลัดกระทรวงวัฒนธรรม	กรรมการ
๒๐. นายวีระพงษ์ แพสุวรรณ ปลัดกระทรวงวิทยาศาสตร์และเทคโนโลยี	กรรมการ
๒๑. นายสุภัทร จำปาทอง รองปลัดกระทรวงศึกษาธิการ แทนปลัดกระทรวงศึกษาธิการ	กรรมการ
๒๒. นายสุวรรณชัย วัฒนายิ่งเจริญชัย รองปลัดกระทรวงสาธารณสุข แทนปลัดกระทรวงสาธารณสุข	กรรมการ
๒๓. นายปณิธาน จินดาภู รองปลัดกระทรวงอุตสาหกรรม แทนปลัดกระทรวงอุตสาหกรรม	กรรมการ
๒๔. นายสมศักดิ์ โชติรัตน์ศิริ ผู้อำนวยการสำนักงานงบประมาณ	กรรมการ
๒๕. นายดิศทัตโทตระกิตย์ เลขาธิการคณะกรรมการกฤษฎีกา	กรรมการ
๒๖. นายปรเมธี วิมลศิริ เลขาธิการคณะกรรมการพัฒนาการเศรษฐกิจและสังคมแห่งชาติ	กรรมการ
๒๗. พล.ต.อ.สุพรพันธ์เสื่อ รองผู้บัญชาการตำรวจแห่งชาติ แทนผู้บัญชาการตำรวจแห่งชาติ	กรรมการ
๒๘. พลเอกประทีปเนตรนิยม เลขาธิการสภาความมั่นคงแห่งชาติ	กรรมการ
๒๙. นางทรงพร โกมลสุรเดช ปลัดกระทรวงเทคโนโลยีสารสนเทศและการสื่อสาร	กรรมการและเลขานุการ
๓๐. ดร.ศักดิ์ เสกขุนทด ผู้อำนวยการสำนักงานรัฐบาลอิเล็กทรอนิกส์	กรรมการและผู้ช่วยเลขานุการ
๓๑. นายธารธรรม อุประวงศา รักษาราชการแทนผู้อำนวยการสำนักส่งเสริม	กรรมการและผู้ช่วยเลขานุการ

และพัฒนารัฐบาลอิเล็กทรอนิกส์
๓๒. นายประกิจ ณะเลิศสมบูรณ์
ผู้เชี่ยวชาญด้านเทคโนโลยีสารสนเทศ

กรรมการและผู้ช่วยเลขานุการ

ผู้เข้าร่วมประชุม จำนวน ๑๐๐ คน ปรากฏตามเอกสารแนบ

เริ่มประชุมเวลา ๑๓.๓๐ น.

พลเอกประยุทธ์ จันทร์โอชา นายกรัฐมนตรี ประธานกรรมการ กล่าวเปิดการประชุมและ
ดำเนินการประชุมตามระเบียบวาระการประชุม ดังนี้

ระเบียบวาระที่ ๑ เรื่องที่ประธานแจ้งให้ที่ประชุมทราบ

การบูรณาการฐานข้อมูลภาครัฐเป็นเรื่องที่หลายหน่วยงานได้มีการเตรียมการมาโดยตลอด
อย่างต่อเนื่อง ประเด็นสำคัญคือ จะทำอย่างไรให้ประเทศไทยไปสู่ความทันสมัย ไปสู่การเข้าถึงข้อมูลอย่าง
ทั่วถึงและเป็นธรรม เพิ่มการเรียนรู้ และมีการบูรณาการเกิดขึ้นจากข้อมูลต่างๆ ทั้งนี้ได้มอบหมายให้กระทรวง
เทคโนโลยีสารสนเทศและการสื่อสารเป็นหลักในการพิจารณาร่วมกับกระทรวงอื่นๆ ในการดำเนินการเพื่อให้
เกิดการขับเคลื่อนที่เร็วขึ้น และแล้วเสร็จในระยะเวลา ๑ ปี ๖ เดือน ภายใต้การดำเนินงานของรัฐบาลชุดนี้
เห็นควรให้ดำเนินการเป็นขั้นตอน โดยแบ่งออกเป็น ๓ ระยะ และแบ่งการดำเนินการออกเป็น ๒ ส่วน คือส่วน
ที่ต้องดำเนินการแล้วเสร็จเป็นรูปธรรมภายในระยะเวลา ๑ ปี ๖ เดือน และส่วนที่อยู่ระหว่างดำเนินการ ต้องมี
ความชัดเจน เพื่อจะได้ทราบว่าส่งมอบอะไรต่อให้รัฐบาลชุดต่อไป

มติที่ประชุม รับทราบ

ระเบียบวาระที่ ๒ เรื่องเพื่อทราบ คำสั่งแต่งตั้งคณะกรรมการเพื่อขับเคลื่อนการบูรณาการฐานข้อมูลภาครัฐ ๕ คณะ

นางทรงพร โกมลสุรเดช ปลัดกระทรวงเทคโนโลยีสารสนเทศและการสื่อสาร กรรมการและเลขานุการ
แจ้งให้ที่ประชุมทราบว่าตามข้อสั่งการของ พลเอกประยุทธ์ จันทร์โอชา นายกรัฐมนตรี ได้มอบหมายให้
กระทรวงเทคโนโลยีสารสนเทศและการสื่อสาร ร่วมกับกระทรวงเกษตรและสหกรณ์ กระทรวงมหาดไทย
สำนักเลขาธิการนายกรัฐมนตรี และหน่วยงานที่เกี่ยวข้อง ร่วมกันบูรณาการฐานข้อมูลกลาง โดยเชื่อมโยง
ข้อมูลในการดำเนินงานจากฐานข้อมูลต่างๆ ให้เป็นระบบเดียวกัน และได้ลงนามในคำสั่งแต่งตั้งคณะกรรมการ
เพื่อขับเคลื่อนการบูรณาการฐานข้อมูลภาครัฐ เมื่อวันที่ ๒๐ กรกฎาคม ๒๕๕๘ จำนวน ๕ คณะ ดังนี้

๑) คำสั่งสำนักนายกรัฐมนตรีที่ ๑๘๗/๒๕๕๘ แต่งตั้งคณะกรรมการขับเคลื่อนการบูรณาการ
ฐานข้อมูลกลางภาครัฐ โดยมีนายกรัฐมนตรีเป็นประธานกรรมการ รัฐมนตรีว่าการกระทรวงเทคโนโลยี
สารสนเทศและการสื่อสารเป็นรองประธานกรรมการ ปลัดกระทรวงเทคโนโลยีสารสนเทศและการสื่อสารเป็น
กรรมการและเลขานุการ

๒) คำสั่งสำนักนายกรัฐมนตรีที่ ๑๘๘/๒๕๕๘ แต่งตั้งคณะกรรมการบูรณาการฐานข้อมูล
ประชาชนและบริการภาครัฐ โดยมีรัฐมนตรีว่าการกระทรวงมหาดไทยเป็นประธานกรรมการ ที่ปรึกษา
นายกรัฐมนตรีที่ได้รับมอบหมายเป็นรองประธานกรรมการ อธิบดีกรมการปกครองเป็นกรรมการและเลขานุการ

๓) คำสั่งสำนักนายกรัฐมนตรีที่ ๑๘๙/๒๕๕๘ แต่งตั้งคณะกรรมการบูรณาการฐานข้อมูล
น้ำและภูมิอากาศแห่งชาติโดยมีนายวิระ วงศ์แสงนาคเป็นที่ปรึกษารัฐมนตรีว่าการกระทรวงวิทยาศาสตร์และ
เทคโนโลยีเป็นประธานกรรมการ ปลัดกระทรวงเทคโนโลยีสารสนเทศและการสื่อสารเป็นรองประธาน
กรรมการ ผู้อำนวยการสถาบันสารสนเทศทรัพยากรน้ำและการเกษตรเป็นกรรมการและเลขานุการ

๔) คำสั่งสำนักนายกรัฐมนตรีที่ ๑๙๐/๒๕๕๘ แต่งตั้งคณะกรรมการบูรณาการฐานข้อมูลด้านความมั่นคงโดยมีรองนายกรัฐมนตรี (พลเอกประวิตร วงษ์สุวรรณ) เป็นประธานกรรมการ รัฐมนตรีว่าการกระทรวงกลาโหมเป็นรองประธานกรรมการ เลขาธิการสภาความมั่นคงแห่งชาติเป็นกรรมการและเลขานุการ

๕) คำสั่งสำนักนายกรัฐมนตรีที่ ๑๙๑/๒๕๕๘ แต่งตั้งคณะกรรมการบูรณาการฐานข้อมูลด้านทรัพยากรและบริหารโครงสร้างภาครัฐโดยมีรัฐมนตรีว่าการกระทรวงทรัพยากรธรรมชาติและสิ่งแวดล้อมเป็นประธานกรรมการ ที่ปรึกษานายกรัฐมนตรีที่ได้รับมอบหมายเป็นรองประธานกรรมการ ปลัดกระทรวงทรัพยากรธรรมชาติและสิ่งแวดล้อมเป็นกรรมการและเลขานุการ

พลเอกประยุทธ์ จันทร์โอชา นายกรัฐมนตรี ประธานกรรมการ ได้มอบนโยบายในการดำเนินการของคณะกรรมการทั้ง ๕ คณะโดยให้ดำเนินการให้ครอบคลุมในเรื่องดังต่อไปนี้

๑. นโยบายขับเคลื่อนและการกำหนดผลสัมฤทธิ์ มีการขับเคลื่อนไปสู่การปฏิบัติในระดับกระทรวงต่างๆ ฝ่ายเลขานุการฯ ในคณะกรรมการแต่ละคณะต้องดำเนินการรวบรวมและจัดกลุ่มข้อมูลเพื่อเสนอให้คณะกรรมการขับเคลื่อนการบูรณาการฐานข้อมูลกลางภาครัฐพิจารณาอนุมัติทั้งนี้ให้ดำเนินการไปพร้อมกันโดยมีวัตถุประสงค์เพื่อก่อให้เกิดประโยชน์กับข้าราชการ ประชาชน และเป็นการเพิ่มกระบวนการสำหรับการเรียนรู้ คือ ให้โอกาส ให้ช่องทาง ให้ทางเลือกกับประชาชนทุกกลุ่ม เช่น กลุ่มเกษตรกร กลุ่มSME
๒. มอบหมายให้รัฐมนตรีว่าการกระทรวงเทคโนโลยีสารสนเทศและการสื่อสารและปลัดกระทรวงเทคโนโลยีสารสนเทศและการสื่อสารซึ่งเป็นกรรมการและเลขานุการฯ ดำเนินการหากต้องมีการปรับปรุงแก้ไขคำสั่งเพื่อให้การดำเนินการเป็นไปด้วยความเรียบร้อยก็สามารถนำเสนอได้
๓. การบูรณาการ ต้องบูรณาการร่วมกันในเรื่องของการทำงาน งบประมาณ และแผนงานโครงการที่มีความสืบเนื่องไปถึงยุทธศาสตร์ทั้ง ๖ ด้านของรัฐบาล และการปฏิรูปทั้งหมดที่รัฐบาลจะดำเนินการต่อไป การบูรณาการนั้น รวมความไปถึงเรื่องการบูรณาการงบประมาณ แผนงานโครงการกิจกรรมเดียวกัน ยกตัวอย่างเช่น การบริหารจัดการน้ำ กระทรวงที่เกี่ยวข้องจะต้องดำเนินการไปพร้อมๆ กันซึ่งจะช่วยผลักดันและสะท้อนกลับไปสู่การจัดทำงบประมาณและการขับเคลื่อนงบประมาณรายไตรมาสและรัฐบาลได้มีการสั่งการไปยังผู้อำนวยการสำนักงบประมาณแล้ว
๔. เรื่องของเกษตรกร ต้องมีการเก็บข้อมูลของเกษตรกรเพื่อให้เกษตรกรเกิดการเรียนรู้ได้อย่างสะดวกและรวดเร็วขึ้น ในการสร้างกระบวนการเรียนรู้ก็เช่นกันเนื่องจากประชาชนไม่เข้าใจถึงการบริหารราชการแผ่นดินของรัฐบาล จึงทำให้ขาดความไว้วางใจและขาดความเชื่อมั่นในข้าราชการรัฐบาลต้องการสร้างความไว้วางใจและความเชื่อมั่นให้กับระบบข้าราชการ สำหรับการเมืองก็เช่นกัน ประชาชนต้องรับรู้เรื่องการเมืองของประเทศไทย ซึ่งกิจกรรมเหล่านี้ต้องอยู่ในหัวข้อกระบวนการเรียนรู้ควรมีการจัดทำกรอบในการดำเนินการให้ชัดเจน
๕. ให้สำนักงานคณะกรรมการพัฒนาการเศรษฐกิจและสังคมแห่งชาติมีส่วนร่วมในการดำเนินงานของคณะกรรมการทุกคณะ เพื่อให้เป็นไปตามแผนงานยุทธศาสตร์ แผนพัฒนาเศรษฐกิจฉบับที่ ๑๒ และฉบับต่อไป ทั้งนี้การดำเนินการดังกล่าวเป็นการตอบคำถามในเรื่องของ พ.ร.บ.อำนวยความสะดวก พ.ร.บ.ข้อมูลข่าวสารซึ่งถือเป็นประเด็นหลักในการจัดตั้งคณะกรรมการดังกล่าว
๖. เพื่อให้เกิดความสำคัญ และเกิดกระบวนการเรียนรู้ การเข้าถึงข้อมูล วิธีการเข้าถึงข้อมูล ต้องมีการจัดหมวดหมู่ และจัดกลุ่มของข้อมูลให้ได้ โดยควรจัดแบ่งออกเป็นระดับชั้นของข้อมูลเพื่อให้ง่ายต่อการเข้าถึง

มติที่ประชุม รับทราบ

ระเบียบวาระที่ ๓ เรื่องเสนอเพื่อพิจารณา

ระเบียบวาระที่ ๓.๑ แนวทางการดำเนินงานของคณะกรรมการขับเคลื่อนการบูรณาการฐานข้อมูลกลางภาครัฐ ภายใต้กรอบแผนการพัฒนารัฐบาลดิจิทัล(Digital Government Development Plan)

นางทรงพร โกมลสุรเดช ปลัดกระทรวงเทคโนโลยีสารสนเทศและการสื่อสาร กรรมการและเลขานุการ แจ้งให้ที่ประชุมทราบว่าเนื่องจากเป็นอำนาจหน้าที่ของคณะกรรมการขับเคลื่อนฯ กระทรวงเทคโนโลยีสารสนเทศและการสื่อสาร โดยสำนักงานรัฐบาลอิเล็กทรอนิกส์จึงขอเสนอแนวทางการดำเนินงานของคณะกรรมการขับเคลื่อนฯ ในการที่จะเชื่อมโยงกับคณะกรรมการบูรณาการฐานข้อมูลทั้ง ๔ คณะ

ดร.ศักดิ์ เสกขุนทด ผู้อำนวยการสำนักงานรัฐบาลอิเล็กทรอนิกส์ นำเสนอแผนการพัฒนารัฐบาลดิจิทัลของประเทศไทยระยะ ๓ ปี (พ.ศ. ๒๕๕๙ – ๒๕๖๑) เพื่อให้เกิดความเข้าใจและเห็นในภาพรวมของการใช้แผนการพัฒนารัฐบาลดิจิทัลในการขับเคลื่อนในเรื่องของการบูรณาการฐานข้อมูลดังนี้

๑. ทิศทางการพัฒนารัฐบาลดิจิทัลให้สอดคล้องกับยุทธศาสตร์ระดับชาติได้นำนโยบายของคณะรัฐมนตรี พลเอกประยุทธ์ จันทร์โอชา มาเป็นกรอบในการดำเนินการตามนโยบาย ๑๑ ด้าน มั่นคง มั่งคั่งและยั่งยืน มีกรอบนโยบายความมั่นคงแห่งชาติ แผนพัฒนาเศรษฐกิจและสังคมแห่งชาติฉบับที่ ๑๒ และแผนยุทธศาสตร์การพัฒนาระบบราชการไทยพ.ศ. ๒๕๕๖-๒๕๖๑ เป็นตัวกำหนด โดยมีกรอบนโยบายเทคโนโลยีสารสนเทศและการสื่อสารระยะ พ.ศ. ๒๕๕๔-๒๕๖๓ (ICT2020)เป็นพื้นฐานในการสนับสนุนด้านเทคนิค และมีนโยบายดิจิทัลเพื่อเศรษฐกิจและสังคมเป็นแผนที่ขับเคลื่อนด้านเทคโนโลยี

ที่ผ่านมาได้มีการหารือร่วมกับหน่วยงานที่เกี่ยวข้อง และสามารถกำหนดขีดความสามารถเชิงดิจิทัลหลักของภาครัฐไทยเป็น ๒๖ ด้าน โดยในระยะที่ ๑ จะเริ่มดำเนินการก่อน ๑๘ ด้านดังนี้

- ๑) ด้านการบูรณาการข้อมูลภาครัฐเพื่อยกระดับบริการมีการบูรณาการข้อมูลผ่านระบบเชื่อมโยงข้อมูลกลาง (Central Data Sharing Platform) โดยใช้เลขบัตรประชาชน ๑๓ หลัก
- ๒) ด้านการยืนยันตัวตนและบริหารจัดการสิทธิใช้ Smart Card หรือบัญชีผู้ใช้อิเล็กทรอนิกส์กลาง (Smart Card & Single Electronic User Account for Authentication) ในการยืนยันตัวตนและบริหารจัดการสิทธิ เมื่อเข้ารับบริการผ่านช่องทางอิเล็กทรอนิกส์ของภาครัฐ หรือเปิดบัญชีผู้ใช้อิเล็กทรอนิกส์ (Single Electronic User Account) โดย ๑ account สามารถใช้ได้กับทุกบริการและทุกหน่วยงาน
- ๓) ด้านการให้ข้อมูลผู้รับบริการสามารถเข้าถึงทุกข้อมูลงานบริการผ่านจุดเดียว โดยมีผู้รับบริการเป็นศูนย์กลาง(Customer Centric Information Portal)
- ๔) ด้านการรับฟังความคิดเห็นระบบรับเรื่องร้องเรียนและการเข้าถึงความต้องการในเชิงรุก(Integrated & Proactive Case Management System)
- ๕) ด้านการให้ความช่วยเหลือระบบการให้บริการความช่วยเหลือแบบบูรณาการในเชิงรุก(Integrated & Proactive Social Service)
- ๖) ด้านการเพิ่มประสิทธิภาพแรงงานการบูรณาการตลาดแรงงานแบบครบวงจร (Integrated Virtual Labor Market)
- ๗) ด้านการเพิ่มประสิทธิภาพภาคการเกษตรมีการเกษตรแบบครบวงจรรายบุคคลผ่านการบูรณาการ(Connected Farmer with Real Time Analytics)
- ๘) ด้านการท่องเที่ยวระบบบูรณาการด้านการท่องเที่ยวแบบครบวงจร(Digital Tourism)
- ๙) ด้านการลงทุนระบบบูรณาการงานบริการด้านการลงทุนข้ามหน่วยงาน (Integrated Business Licensing System)

- ๑๐) ด้านการค้า (นำเข้า/ส่งออก)ระบบบูรณาการการนำเข้าส่งออกแบบครบวงจร (SingleWindow for B2B & B2G)ผู้ประกอบการสามารถทำธุรกรรมออนไลน์ที่เกี่ยวข้องกับการนำเข้าส่งออกแบบครบวงจรกับทั้งภาครัฐและภาคเอกชน จุดเดียว
- ๑๑) ด้านวิสาหกิจขนาดกลางและขนาดย่อมมีการส่งเสริม SME แบบบูรณาการเชิงรุกเพื่อส่งเสริมการเติบโต (Integrated & Proactive SME Support)
- ๑๒) ด้านภาษีและรายได้ระบบภาษีบูรณาการข้ามหน่วยงานแบบครบวงจร
- ๑๓) ด้านความปลอดภัยสาธารณะการรักษาความปลอดภัยสาธารณะในเชิงรุกโดยใช้เครื่องมือวิเคราะห์ข้อมูลเชิงลึก (Proactive Public Safety)
- ๑๔) ด้านการบริหารจัดการชายแดนการประเมินความเสี่ยงผู้โดยสารข้ามแดนล่วงหน้าและพิสูจน์ตัวตนผ่านช่องทางอัตโนมัติสำหรับพลเมืองและผู้โดยสารชาวต่างชาติที่ผ่านเกณฑ์ (Integrated & Automated Border Management)
- ๑๕) ด้านการป้องกันภัยธรรมชาติมีการบูรณาการข้อมูลระหว่างหน่วยงานที่เกี่ยวข้อง (DataSharing for Natural Disaster Management)
- ๑๖) ด้านการจัดการในภาวะวิกฤตมีการบูรณาการข้อมูลทั้งภายในหน่วยงานและระหว่างหน่วยงานที่เกี่ยวข้อง (Data Sharing for Crisis Management)
- ๑๗) ด้านโครงสร้างพื้นฐานการให้บริการอิเล็กทรอนิกส์
- ๑๘) ด้านศักยภาพบุคลากรภาครัฐ

เพื่อให้การขับเคลื่อนสามารถเกิดขึ้นได้อย่างมีประสิทธิภาพ คณะทำงานอยู่ระหว่างดำเนินการนำเสนอแนวทางการพัฒนา ๑๘ ด้านนี้ ให้คณะกรรมการซึ่งดูแลนโยบายด้านดิจิทัลในภาพรวมระดับประเทศเป็นผู้พิจารณา คัดกรอง และจัดลำดับความสำคัญ พร้อมทั้งกำหนดแผนการดำเนินงาน ๓ ระยะ ได้แก่ ระยะสั้น ระยะกลาง และระยะยาว เพื่อให้คณะทำงานได้แนวทางในการจัดทำแผนแม่บทการพัฒนารัฐบาลดิจิทัลต่อไป

๒. วิสัยทัศน์และยุทธศาสตร์การพัฒนารัฐบาลดิจิทัลภายใน ๓ ปีข้างหน้า ภาครัฐไทยจะยกระดับสู่การเป็นรัฐบาลดิจิทัลที่มีการบูรณาการระหว่างหน่วยงาน มีการดำเนินงานแบบอัจฉริยะ ให้บริการโดยมีประชาชนเป็นศูนย์กลาง และขับเคลื่อนให้เกิดการเปลี่ยนแปลงได้อย่างแท้จริง จึงต้องมีแผนรองรับการเปลี่ยนแปลงในแต่ละปีว่าจะมีการเปลี่ยนแปลงอย่างไรโดยแบ่งยุทธศาสตร์การพัฒนารัฐบาลดิจิทัลออกเป็น ๔ เรื่องดังนี้

- ๑) เรื่องการบูรณาการหน่วยงานภาครัฐ
- ๒) เรื่องการนำเทคโนโลยีมาใช้ในหน่วยงานภาครัฐ
- ๓) เรื่องของบุคลากรภาครัฐ กฎระเบียบต่างๆที่ต้องมีการเปลี่ยนแปลงและปรับปรุงเพื่อรองรับการเป็นรัฐบาลดิจิทัล
- ๔) ให้ประชาชนเป็นศูนย์กลางอำนวยความสะดวกให้ประชาชนมากที่สุด

พลเอกประยุทธ์ จันทร์โอชา นายกรัฐมนตรี ประธานกรรมการ ให้ข้อสังเกตดังนี้

๑. การดำเนินการต้องมีแนวทางในการบริหาร ๓ ปี และภายในระยะเวลา ๑ ปี ๖ เดือนของรัฐบาลชุดนี้ อะไรบ้างที่จะดำเนินการแล้วเสร็จเห็นควรให้มีการกำหนดกิจกรรมหลักที่สอดคล้องกับยุทธศาสตร์ และ ๑๘ มาตรการ และมีผลการดำเนินการให้เกิดเป็นรูปธรรม ภายในระยะเวลา ๓ เดือน

๒. ให้จัดทำแผนการพัฒนารัฐบาลดิจิทัลของประเทศไทยให้เสร็จภายในเดือนมกราคม ๒๕๕๙ และช่วงต้นเดือนเมษายน ๒๕๕๙ ให้นำเสนอผลการปฏิบัติเพื่อพิจารณา

๓. ระดับของข้อมูลต่างๆ ที่เก็บไว้ในฐานข้อมูลควรมี ๓ ระดับ คือ ๑) ระดับข้อมูลกลาง คือข้อมูลพื้นฐานทั้งหมดที่จัดเป็นกลุ่ม รวมทั้งผู้มีส่วนได้ส่วนเสียทั้งหมด ๒) ข้อมูลอีกชั้นหนึ่งควรอยู่ที่กระทรวง

หรือหน่วยงานที่รับผิดชอบ เช่น กระทรวงมหาดไทย ซึ่งข้อมูลในระดับนี้เป็นข้อมูลสำหรับข้าราชการใช้ในการบูรณาการเพื่อให้เกิดประโยชน์ เพราะฉะนั้นประชาชนไม่ควรเข้าถึงข้อมูลและ ๓) ข้อมูลด้านความมั่นคง

๔. ทุกกระทรวงต้องมีแผนยุทธศาสตร์กระทรวงที่สอดคล้องกับแผนยุทธศาสตร์ชาติที่มี ๖ ด้าน ๒๐ ปี บรรลุทุกกิจกรรมไว้เพื่อนำไปสู่การปฏิบัติ และให้ทบทวนหรือปรับเปลี่ยนกลยุทธ์ทุก ๕ ปี

๕. ในเรื่องของการบริหารราชการแผ่นดินในลักษณะที่เป็น ๕ กลุ่มงานคือ ๑) เรื่องของความมั่นคง ๒) เศรษฐกิจ ๓) สังคม ๔) กฎหมายกระบวนการยุติธรรม และ ๕) การต่างประเทศ โดยให้แบ่งระดับการจัดกลุ่มของข้อมูลออกเป็น ๓ ระดับ ดังนี้ ๑) กลุ่มข้อมูลเกี่ยวกับความรู้พื้นฐานของข้าราชการและประชาชน ๒) กลุ่มข้อมูลที่อยู่ในที่กระทรวง ๓) กลุ่มข้อมูลที่เข้าถึงเฉพาะเจ้าหน้าที่ระดับผู้บริหาร

๖. เห็นชอบในการดำเนินการเรื่องร้องเรียนและการเข้าถึงความต้องการในเชิงรุก และการรับฟังความคิดเห็น

๗. เรื่องแรงงานเป็นเรื่องที่สำคัญและต้องลงรายละเอียดให้มาก ข้อมูลต้องเริ่มต้นที่กระทรวงแรงงาน ความต้องการมาจากกระทรวงอุตสาหกรรม BOI และหน่วยงานอื่นๆในเรื่องของการวิจัยและพัฒนา ควรกำหนดว่าจะต้องดำเนินการอะไรบ้างที่จำเป็นเร่งด่วนก่อนแรงงานที่มีอยู่แล้วในแต่ละปีที่สามารถนำเข้าสู่การผลิตได้ โดยสรุปในแต่ละปี ฐานข้อมูลแรงงานทั้งหมดรวมถึงความต้องการแรงงานของตลาดแรงงานทั้งในประเทศและต่างประเทศ การผลิตแรงงานออกสู่ความต้องการของตลาด ทั้งหมดนี้จะต้องดำเนินการภายในระยะแรกของระยะเวลาของรัฐบาลชุดนี้

๘. ทุกกระทรวงต้องประเมินผลสัมฤทธิ์ในการดำเนินการ ทั้งหมดต้องดำเนินการ ภายในระยะเวลาของรัฐบาลชุดนี้

๙. กระทรวงการท่องเที่ยวและกีฬา ต้องไปศึกษาข้อมูลการท่องเที่ยวของต่างประเทศ และมองการท่องเที่ยวแบบเชื่อมโยงกับประเทศเพื่อนบ้าน

๑๐. ภาคเกษตรกร ต้องแบ่งแยกเป็นรายบุคคล กล่าวคือ ต้นทางเกษตรกรต้องทำอะไรบ้าง ต้องการข้อมูลอะไรกลางทางจะแปรรูปหรือเพิ่มมูลค่าของสินค้าได้อย่างไรต้องการข้อมูลอะไรบ้างเพื่อนำมาใช้ประกอบการพิจารณาในการสร้างมูลค่าในการผลิตปลายทาง การตลาด ให้ดูความต้องการของแต่ละกลุ่มว่าต้องการอะไร

๑๑. Single Windowsต้องระบุให้ได้ว่าระบบ Single Windowsจะเกิดขึ้นที่ไหน และมีการดำเนินการครบทุกกิจกรรมหรือไม่ อย่างไร

๑๒. ทั้งหมดที่กล่าวมา หากจะต้องดำเนินการให้สำเร็จจะต้องมีกฎหมายหรือระเบียบอะไรบ้างที่ต้องเรียนรู้

ดร.อุตตม สาวนายน รัฐมนตรีว่าการกระทรวงเทคโนโลยีสารสนเทศและการสื่อสาร รองประธานกรรมการ แจ้งว่ากระทรวงเทคโนโลยีสารสนเทศและการสื่อสารได้จัดทำแผนแม่บทพัฒนาดิจิทัลเศรษฐกิจสังคมแห่งชาติ ซึ่งจะเสร็จสิ้นภายใน ๑ เดือนพร้อมกับแผนการพัฒนารัฐบาลดิจิทัลของประเทศไทย ระยะ ๓ ปี (พ.ศ. ๒๕๕๙ - ๒๕๖๑) ที่ได้นำเสนอในวันนี้ โดยจะนำเสนอคณะกรรมการเตรียมการด้านดิจิทัลเพื่อเศรษฐกิจและสังคมซึ่งท่านนายกเป็นประธานในครั้งเดียวกัน การนำเสนอในครั้งนี้เพื่อให้ที่ประชุมคณะกรรมการฯ พิจารณากรอบในการดำเนินงานร่วมกับคณะกรรมการฯ ทั้ง ๔ คณะ ภายใต้คณะกรรมการฯ ชุดนี้ อย่างไรก็ตาม การดำเนินการควรจะต้องสอดคล้องกับแผนใหญ่ในเรื่องของรัฐบาลดิจิทัลและสอดคล้องกับแผนแม่บทดิจิทัลของประเทศไทย หากคณะกรรมการฯ ให้ความเห็นชอบ กระทรวงเทคโนโลยีสารสนเทศและการสื่อสารในฐานะฝ่ายเลขานุการจะได้ประสานกับคณะกรรมการบูรณาการฯ ทั้ง ๔ คณะให้ดำเนินการตามแนวทางนี้

พลเอกประยุทธ์ จันทร์โอชา นายกรัฐมนตรี ประธานกรรมการได้ให้ข้อคิดเห็นเพิ่มเติมว่าประเทศไทยต้องพัฒนาให้ทันคู่แข่งอย่างประเทศมาเลเซีย ให้ระบุในยุทธศาสตร์เป็นแผนระยะสั้น ระยะกลาง และระยะยาว โดยใน ๓ ปีแรกอาจกำหนดเป็นแผนระยะสั้นเพราะต้องสอดคล้องกับยุทธศาสตร์ ๒๐ ปี ซึ่งแต่ละกระทรวงต้องไปดำเนินการ เพราะฉะนั้นต้องเขียนกรอบให้ชัดเจนในรายละเอียดและระบุหน่วยงาน

ผู้รับผิดชอบดำเนินการ

ดร.อุตตม สาวนายน รัฐมนตรีว่าการกระทรวงเทคโนโลยีสารสนเทศและการสื่อสาร รองประธานกรรมการ นำเรียนนายกรัฐมนตรีว่า แผนที่นำเสนอจะดำเนินการแล้วเสร็จภายใน ๑ เดือน ปัจจุบันได้มีการปรับแผนเรียบร้อยแล้ว จากเดิมที่นำเสนอแผน ๕ ปี ได้ปรับเป็นแผน ๒๐ ปี ตามที่นายกรัฐมนตรีได้สั่งการ และแบ่งการดำเนินงานออกเป็นระยะแต่ละระยะใช้เวลา ๕ ปี โดยเน้นในส่วนที่ต้องดำเนินการภายใน ๑ ปี ๖ เดือน ใน ๒ ส่วนคือส่วนที่ต้องเสร็จเป็นรูปธรรม และส่วนที่ยังไม่เสร็จแต่จะต้องมีความชัดเจนว่าจะส่งมอบอะไรต่อให้รัฐบาลชุดต่อไป

มติที่ประชุม

เห็นชอบแนวทางการดำเนินงานของคณะกรรมการขับเคลื่อนการบูรณาการฐานข้อมูลกลางภาครัฐภายใต้กรอบแผนการพัฒนารัฐบาลดิจิทัล (Digital Government Development Plan) เพื่อให้เชื่อมโยงกับคณะกรรมการบูรณาการอีก ๔ คณะ และให้รับข้อสังเกตของท่านประธานกรรมการและที่ประชุมไปดำเนินการปรับแก้ให้มีความสมบูรณ์มากขึ้น

ระเบียบวาระที่ ๓ เรื่องเสนอเพื่อพิจารณา

ระเบียบวาระที่ ๓.๒ ผลการดำเนินงานของคณะกรรมการเพื่อขับเคลื่อนการบูรณาการฐานข้อมูลภาครัฐ

ระเบียบวาระที่ ๓.๒.๑ ผลการดำเนินงานของคณะกรรมการบูรณาการฐานข้อมูลประชาชนและการบริการภาครัฐ

นางทรงพร โกมลสุรเดช ปลัดกระทรวงเทคโนโลยีสารสนเทศและการสื่อสาร กรรมการและเลขานุการเชิญผู้แทนกรมการปกครองในฐานะกรรมการและเลขานุการในคณะกรรมการบูรณาการฐานข้อมูลประชาชนและการบริการภาครัฐ นำเสนอผลการดำเนินงานของคณะกรรมการบูรณาการฐานข้อมูลประชาชน

ร.ต.ท.อาทิตย์ บุญญะโสภัต อธิบดีกรมการปกครอง นำเสนอความก้าวหน้าพร้อมข้อเสนอเพื่อพิจารณาในเรื่องที่ได้รับมอบหมาย ๒ เรื่อง คือ ๑) เรื่องการบูรณาการฐานข้อมูลประชาชนและการบริการภาครัฐ และ ๒) การจัดทำฐานข้อมูลทางด้านอาชีพและรายได้ของประชาชน

๑. เรื่องการบูรณาการฐานข้อมูลประชาชนและการบริการภาครัฐ

เนื่องจากกฎหมายเช่น พ.ร.บ.ทะเบียนราษฎร พ.ร.บ.บัตรประจำตัวประชาชน พ.ร.บ.ทะเบียนครอบครัว หรือ พ.ร.บ. ทะเบียนชื่อบุคคลได้กำหนดให้เป็นหน้าที่ของกรมการปกครองในการจัดทำข้อมูลทะเบียนราษฎร สำนักทะเบียนกลางกรมการปกครองได้ดำเนินการจัดทำฐานข้อมูลประชาชนคนไทยทั้งสิ้น ๖๕.๓ ล้านคน และมีการปรับปรุงให้เป็นปัจจุบันแบบ Realtime โดยสำนักทะเบียนต่างๆ เช่น สำนักทะเบียนอำเภอ สำนักทะเบียนท้องถิ่นสถานเอกอัครราชทูตหรือสถานกงสุลในต่างประเทศ รวมทั้งสิ้น ๒,๕๑๗ แห่ง สำนักทะเบียนมีหน้าที่ในการ Update ข้อมูล ซึ่งในการจัดทำฐานข้อมูลทะเบียนราษฎร ปัจจุบันมีหน่วยงานของรัฐเข้ามาเชื่อมโยงระบบคอมพิวเตอร์ของสำนักทะเบียนกลาง กรมการปกครอง ในการที่จะตรวจสอบข้อมูลทางทะเบียนในการปฏิบัติหน้าที่ของหน่วยงานนั้นๆ จำนวน ๑๒๔ หน่วยงาน ที่ผ่านมาคณะกรรมการฯ ได้มีการจัดการประชุม โดยมีข้อสรุป ดังนี้

๑. เพื่อให้การบริการของสำนักทะเบียนกลางกรมการปกครองมีความครอบคลุมฐานข้อมูลประชาชนในเรื่องอื่นๆ ในทุกมิติจึงเห็นควรให้มีการเชื่อมโยงฐานข้อมูลของประชาชนที่อยู่ในความรับผิดชอบของส่วนราชการอื่นๆ ขณะนี้มีหน่วยงานที่มีความพร้อมที่จะเชื่อมโยงฐานข้อมูลในส่วนที่รับผิดชอบกับข้อมูลของทะเบียนราษฎร ๙ หน่วยงาน คือ กระทรวงการต่างประเทศ กระทรวงสาธารณสุข กระทรวงเกษตรและสหกรณ์ สำนักงานตำรวจแห่งชาติ กระทรวงการคลัง กระทรวงการพัฒนาสังคมและความมั่นคงของมนุษย์ สำนักทะเบียนอำเภอ สำนักทะเบียนท้องถิ่น และสถานเอกอัครราชทูต/กงสุล

สิ่งที่กรมการปกครองนำเสนอ เพื่อให้เกิดเป็นรูปธรรมในการปฏิบัตินั้นขณะนี้สามารถดำเนินการได้แล้ว และหากจะเริ่มดำเนินการให้ได้ทั้งหมดภายในปีพ.ศ. ๒๕๖๐ เห็นควรเสนอแนว

ทางการดำเนินงานของคณะกรรมการบูรณาการฐานข้อมูลประชาชนฯ เข้าสู่คณะรัฐมนตรี เพื่อให้ความเห็นชอบ และเพื่อเป็นมติให้ทุกส่วนราชการดำเนินการดังนี้

- ๑) ให้สำนักทะเบียนกลาง เป็นหน่วยงานกลางในการเชื่อมโยงฐานข้อมูล ประชาชนของส่วนราชการ (Population Information Linkage Center) และทำหน้าที่เป็นผู้ให้บริการข้อมูล (Gate Way) ตามที่ส่วนราชการร้องขอ
- ๒) ให้ส่วนราชการจัดทำฐานข้อมูลของตนเองตามอำนาจหน้าที่ โดยใช้เลขบัตร ประจำตัวประชาชน ๑๓ หลัก เป็นดัชนีในการจัดเก็บข้อมูลและมีหน้าที่ ปรับปรุงฐานข้อมูลให้ครบถ้วน ถูกต้อง เป็นปัจจุบันเพื่อให้สามารถใช้ระบบ ทะเบียนราษฎรในการเข้าถึงข้อมูลต่างๆ ได้ด้วยเลข ๑๓ หลักรวมทั้งให้มีการปรับปรุงข้อมูลให้เป็นปัจจุบันอยู่เสมอ
- ๓) ให้ส่วนราชการที่เชื่อมโยงระบบคอมพิวเตอร์กับสำนักทะเบียนกลาง จัดทำ ระบบให้บริการตรวจสอบข้อมูล (Services) เพื่อรองรับการอ่านข้อมูล ประชาชน (Read Only) จากระบบคอมพิวเตอร์ของสำนักทะเบียนกลาง กรมการปกครอง
- ๔) ให้ส่วนราชการและรัฐวิสาหกิจที่มีหน้าที่ให้บริการประชาชนปรับปรุงระบบ การบริการประชาชน เพื่อรองรับการใช้บัตรประจำตัวประชาชนแบบอเนกประสงค์ (Smart Card) และเชื่อมโยงระบบคอมพิวเตอร์กับระบบคอมพิวเตอร์ของ สำนักทะเบียนกลาง กรมการปกครอง เพื่อเรียกใช้ข้อมูลในการให้บริการ ประชาชนจากระบบฐานข้อมูลประชาชนของหน่วยงานต่างๆ ผ่านระบบ คอมพิวเตอร์ ของสำนักทะเบียนกลางกรมการปกครอง ทดแทนการใช้ สำเนาเอกสาร

ทั้งนี้ เพื่อนำไปสู่เรื่องของการให้บริการแบบเบ็ดเสร็จ ประชาชนสามารถใช้ บริการผ่านบัตรประชาชนได้ทุกหน่วยงาน หากที่ประชุมเห็นชอบ กรมการปกครองจะได้ตั้งเรื่องเพื่อเสนอต่อ กระทรวงมหาดไทยเพื่อเสนอขอมติจากคณะรัฐมนตรีเพื่อพิจารณาและนำไปสู่การดำเนินการให้เป็นรูปธรรม

ในเรื่องของการเชื่อมโยงข้อมูลพร้อมแล้ว ขณะนี้กรมการกงสุลและสำนักงาน หลักประกันสุขภาพแห่งชาติมีการเชื่อมโยงข้อมูลระหว่างกัน และปรับปรุงข้อมูลเป็นปัจจุบันแล้ว โดยใช้เลข บัตรประจำตัวประชาชน ๑๓ หลักเป็นดัชนีในการจัดเก็บข้อมูล

พลเอกประยุทธ์ จันทร์โอชา นายกรัฐมนตรี ประธานกรรมการเห็นชอบให้ใช้เลขบัตร ประจำตัวประชาชน ๑๓ หลักเป็นดัชนีในการจัดเก็บและให้ทุกกระทรวงไปดำเนินการตามข้อสั่งการใน เรื่องของการบูรณาการข้อมูล โดยให้แยกข้อมูลออกเป็นหมวดหมู่ดังนี้ ๑) ข้อมูลของข้าราชการ ๒) ข้อมูลของ ประชาชน ๓) ข้อมูลเพื่อส่งเสริมการเรียนรู้ และ ๔) ข้อมูลในการตัดสินใจของผู้บริหาร ทุกกระทรวงมีข้อมูลลับ อยู่แล้วก็ให้แบ่งระดับชั้นของความลับโดยให้ระดับชั้นที่ ๒ อยู่ที่หน่วยงาน

มติที่ประชุม

๑. เห็นชอบตามที่กรมการปกครองเสนอ ๔ แนวทาง ดังนี้

- ๑) ให้สำนักทะเบียนกลาง เป็นหน่วยงานกลางในการเชื่อมโยงฐานข้อมูลประชาชน ของส่วนราชการ (Population Information Linkage Center) และทำหน้าที่ เป็นผู้ให้บริการข้อมูล (Gate Way) ตามที่ส่วนราชการร้องขอ
- ๒) ให้ส่วนราชการจัดทำฐานข้อมูลของตนเองตามอำนาจหน้าที่ โดยใช้เลขบัตร ประจำตัวประชาชน ๑๓ หลัก เป็นดัชนีในการจัดเก็บข้อมูลและมีหน้าที่ปรับปรุง ฐานข้อมูลให้ครบถ้วน ถูกต้อง เป็นปัจจุบันเพื่อให้สามารถใช้ระบบทะเบียน ราษฎรในการเข้าถึงข้อมูลต่างๆได้ด้วยเลข ๑๓ หลักรวมทั้งให้มีการปรับปรุง

ข้อมูลให้เป็นปัจจุบันอยู่เสมอ ไม่ว่าจะเป็นข้อมูลเรื่องของการเกณฑ์ทหาร ข้อมูลเรื่องวุฒิการศึกษา และข้อมูลอื่นๆที่เกี่ยวข้อง

- ๓) ให้ส่วนราชการที่เชื่อมโยงระบบคอมพิวเตอร์กับสำนักทะเบียนกลาง จัดทำระบบให้บริการตรวจสอบข้อมูล (Services) เพื่อรองรับการอ่านข้อมูลประชาชน (Read Only) จากระบบคอมพิวเตอร์ของสำนักทะเบียนกลาง กรมการปกครอง
 - ๔) ให้ส่วนราชการและรัฐวิสาหกิจที่มีหน้าที่ให้บริการประชาชนปรับปรุงระบบการบริการประชาชน เพื่อรองรับการใช้บัตรประจำตัวประชาชนแบบเอกประสงค์ (Smart Card) และเชื่อมโยงระบบคอมพิวเตอร์กับระบบคอมพิวเตอร์ของสำนักทะเบียนกลาง กรมการปกครอง เพื่อเรียกใช้ข้อมูลในการให้บริการประชาชนจากระบบฐานข้อมูลประชาชนของหน่วยงานต่างๆผ่านระบบคอมพิวเตอร์ของสำนักทะเบียนกลาง กรมการปกครอง ทดแทนการใช้สำเนาเอกสาร
๒. เห็นชอบให้กรมการปกครองนำแนวทางทั้ง ๔ แนวทางนำเสนอเข้าคณะรัฐมนตรี เพื่อให้ความเห็นชอบให้ทุกส่วนราชการดำเนินการ
๓. ที่ประชุมเห็นชอบให้สำนักงานรัฐบาลอิเล็กทรอนิกส์ (องค์การมหาชน) ดำเนินการนำร่องในการเชื่อมข้อมูลระหว่างกระทรวงมหาดไทยกับ ๗ กระทรวง โดยมีหน่วยงานประมาณ ๓๐ หน่วยงาน เพื่อให้บริการประมาณ ๘๕ บริการ ภายในปีพ.ศ. ๒๕๕๙ ประชาชนที่มาติดต่อกับทางราชการไม่จำเป็นต้องใช้สำเนาทะเบียนบ้านและสำเนาบัตรประชาชน

๒. จัดทำฐานข้อมูลด้านอาชีพ และรายได้ของประชาชน

นายวิเชียร ชิตชนกนาค ผู้อำนวยการสำนักบริหารการทะเบียน กรมการปกครองแจ้งให้ที่ประชุมทราบว่ากรมการปกครอง กระทรวงมหาดไทย ได้รวบรวมข้อมูลจากส่วนราชการจำนวน ๗ ส่วนราชการ ที่มีข้อมูลประชาชนในส่วนที่รับผิดชอบรวมจำนวนทั้งสิ้น ๘๗,๘๗๙,๒๗๒ รายการ เพื่อจัดทำเป็นฐานข้อมูลและดำเนินการเสร็จเรียบร้อยแล้ว

พลเอกประยุทธ์ จันทร์โอชา นายกรัฐมนตรี ประธานกรรมการ กล่าวว่า ทำอย่างไรให้ข้อมูลของประชากรทั้งหมดในประเทศไทยอยู่ในฐานข้อมูลของรายการภาษีเงินได้บุคคลธรรมดา (ภ.ง.ด. ๙๐ และ ภ.ง.ด. ๙๑) ของกระทรวงการคลัง เพื่อติดตามรายได้ของประชาชน เนื่องจากประชาชนที่มีรายได้น้อย เช่นรายได้ ๘๓,๐๐๐ บาทต่อปี เฉลี่ย ๒,๐๐๐ บาทต่อเดือน ไม่เพียงพอต่อการใช้จ่ายในครัวเรือน ถ้ามีข้อมูลของประชากรทั้งหมดในประเทศไทยอยู่ในฐานข้อมูลของรายการภาษีเงินได้บุคคลธรรมดาแต่ไม่ได้มีไว้เพื่อจะไปเก็บภาษีจะเกิดปัญหาหรือไม่ให้พิจารณาหาวิธีการมาเสนอต่อไป

นายวิเชียร ชิตชนกนาค ผู้อำนวยการสำนักบริหารการทะเบียน กรมการปกครองเสนอแนวทางในการจัดเก็บข้อมูลอาชีพและรายได้ของประชากรที่ยังไม่มีข้อมูล ใน ๒ แนวทาง คือ

๑. มอบหมายกรมสรรพากร กระทรวงการคลัง รับผิดชอบในการจัดทำฐานข้อมูลดังกล่าว โดยให้ประชาชนแจ้งยื่นแบบภาษีเงินได้แต่ไม่ต้องเสียภาษี เป็นเรื่องของกฎหมายที่ให้กรมสรรพากรเป็นผู้ดำเนินการ เมื่อประชาชนดำเนินการแจ้ง ทุกปี จะมีการปรับปรุงข้อมูลให้ทันสมัย หรือ
๒. มอบหมายให้หน่วยงานราชการในส่วนที่เกี่ยวข้องร่วมกันจัดทำฐานข้อมูลด้านอาชีพและรายได้ของประชาชน อาจจะทำให้สำนักงานหลักประกันสุขภาพเป็นผู้รวบรวมข้อมูลดังกล่าว เนื่องจากประชาชนจะต้องแจ้งข้อมูลเรื่องสิทธิการรักษาพยาบาลอยู่แล้ว ซึ่งอาจจะแจ้งเพิ่มเติมเกี่ยวกับข้อมูลอาชีพและรายได้ ข้อเสียก็คือต้องมีการปรับปรุงข้อมูลให้ทันสมัยทุกปี และมีค่าใช้จ่ายในการเริ่มสำรวจสูง

ทั้งนี้คณะกรรมการบูรณาการฐานข้อมูลประชาชนฯ เสนอให้กรมสรรพากรเป็นเจ้าภาพ เนื่องจากกรมสรรพากรมีระบบการแจ้งรายได้ผ่านระบบอินเทอร์เน็ต เพียงแต่กำหนดกลุ่มคนเพิ่มเติมจากผู้ที่มีรายได้พึงประเมินเป็นประชาชนทุกคน ให้ยื่นแบบ ภ.ง.ด. ๙๐ และ ภ.ง.ด. ๙๑ ผ่านระบบอินเทอร์เน็ต การดำเนินการดังกล่าวไม่มีต้นทุนในการดำเนินการ หากใช้วิธีการสำรวจจะทำให้เกิดต้นทุนในการดำเนินการสูง และต้องดำเนินการทุกปี ข้อมูลที่ได้ในปัจจุบันเป็นข้อมูลจากการบอกเล่า ซึ่งไม่สามารถนำมาใช้ได้เนื่องจากไม่มีกฎหมายรองรับกรมสรรพากรซึ่งเป็นหน่วยงานที่ทำเรื่องอาชีพรายได้ของประชาชนจึงเป็นหน่วยงานที่เหมาะสมที่สุด

ปลัดกระทรวงมหาดไทย กล่าวว่า ข้อมูลอาชีพรายได้ของประชาชน กระทรวงมหาดไทยไม่มีอำนาจหน้าที่ตามกฎหมายในการบังคับเห็นควรให้หน่วยงานที่ถือกฎหมายหรือมีอำนาจโดยตรงเป็นผู้จัดทำฐานข้อมูลดังกล่าว จึงเห็นควรเสนอให้สำนักงานหลักประกันสุขภาพแห่งชาติเป็นผู้จัดทำฐานข้อมูลอาชีพรายได้ของประชาชน

พลเอกประยุทธ์จันทร์โอชา นายกรัฐมนตรี ประธานกรรมการ มอบหมายให้กระทรวงการคลังไปดำเนินการตามที่คณะกรรมการบูรณาการฐานข้อมูลประชาชนฯ เสนอ

มติที่ประชุม

เห็นชอบให้กรมสรรพากร กระทรวงการคลัง เป็นหน่วยงานรับผิดชอบจัดทำฐานข้อมูลอาชีพรายได้ของประชาชน โดยให้ตราพระราชบัญญัติ เพื่อกำหนดให้ประชาชนทุกคนต้องยื่นแบบแสดงรายการภาษีเงินได้บุคคลธรรมดา (ภ.ง.ด.๙๐,ภ.ง.ด. ๙๑) เป็นประจำทุกปี จัดเก็บอาชีพรายได้ของประชาชนทุกคนในฐานข้อมูล และต้องปรับปรุงฐานข้อมูล ให้ถูกต้องครบถ้วนและเป็นปัจจุบัน

ระเบียบวาระที่ ๓ เรื่องเสนอเพื่อพิจารณา

ระเบียบวาระที่ ๓.๑ ผลการดำเนินงานของคณะกรรมการเพื่อขับเคลื่อนการบูรณาการฐานข้อมูลภาครัฐ

ระเบียบวาระที่ ๓.๑.๒ ผลการดำเนินงานของคณะกรรมการบูรณาการฐานข้อมูลน้ำและภูมิอากาศแห่งชาติ

นางทรงพร โกมลสุรเดช ปลัดกระทรวงเทคโนโลยีสารสนเทศและการสื่อสาร กรรมการและเลขาธิการ เชิญผู้แทนสถาบันสารสนเทศทรัพยากรน้ำและการเกษตร(องค์การมหาชน) (สสนท.)ในฐานะกรรมการและเลขาธิการในคณะกรรมการบูรณาการฐานข้อมูลน้ำและภูมิอากาศแห่งชาติ นำเสนอผลการดำเนินงานของคณะกรรมการบูรณาการฐานข้อมูลน้ำและภูมิอากาศแห่งชาติ

นายรอยล จิตรดอนผู้อำนวยการสถาบันสารสนเทศทรัพยากรน้ำและการเกษตร (องค์การมหาชน) นำเสนอผลการดำเนินงานของคณะกรรมการบูรณาการฐานข้อมูลน้ำฯ โดยแบ่งออกเป็น ๒ ส่วนดังนี้

๑. ผลการดำเนินการที่ผ่านมาคณะกรรมการบูรณาการฐานข้อมูลน้ำฯ มีการประชุมเมื่อวันที่ ๕ สิงหาคม ๒๕๕๘ และวันที่ ๙ พฤศจิกายน ๒๕๕๘ โดยในการประชุมเมื่อวันที่ ๕ สิงหาคม ๒๕๕๘ ที่ประชุมได้ดำเนินการ ดังนี้

- ๑) กำหนดกรอบการดำเนินงานโดยให้ใช้กรอบแผนแม่บทที่จัดทำโดยคณะอนุกรรมการจัดการระบบข้อมูลสนับสนุนการตัดสินใจ (กลุ่ม ๓) ภายใต้คณะกรรมการกำหนดนโยบายและการบริหารจัดการทรัพยากรน้ำที่มีพลเอกฉัตรชัย สาริกัลป์ยะ เป็นประธาน
- ๒) ทบทวนสถานะการบูรณาการข้อมูลในปัจจุบัน ซึ่งในปัจจุบันมีการบูรณาการข้อมูลไปแล้ว ๑๓ หน่วยงาน จะขยายให้ครบ ๓๒ หน่วยงาน
- ๓) เรื่องการใช้งานของข้อมูล ได้มีการจัดกลุ่มของข้อมูลที่จะนำมาใช้ในการวิเคราะห์และตอบโจทย์ในการทำงานประกอบด้วย ๙ ด้าน คือ
 - ๓.๑) การคาดการณ์ในระดับอากาศระยะสั้น ระยะกลาง ระยะยาว ให้กรม

- อุตุนิยมวิทยายืนยันข้อมูลว่ามีเพียงพอหรือไม่ หรือต้องการข้อมูลเพิ่มเติม
- ๓.๒) การบริหารจัดการน้ำในเขตพื้นที่กรมชลประทาน ซึ่งกรมชลประทานเป็นเจ้าภาพ (พื้นที่ร้อยละ ๒๐)
 - ๓.๓) การบริหารจัดการนํ้านอกเขตพื้นที่กรมชลประทาน (พื้นที่ร้อยละ ๘๐) ซึ่งเป็นรากฐานของความยากจน โดยมีกรมทรัพยากรน้ำ และกรมทรัพยากรน้ำบาดาล เป็นหน่วยงานที่ดูแลข้อมูล
 - ๓.๔) การบริหารจัดการน้ำเพื่อการอุปโภคบริโภค
 - การประปาส่วนภูมิภาค ร้อยละ ๒๑
 - การประปานครหลวง ร้อยละ ๙
 - กรมทรัพยากรน้ำบาดาล ร้อยละ ๙
 - กรมส่งเสริมการปกครองท้องถิ่น ซึ่งดูแลระบบน้ำประปา ร้อยละ ๕๘
 - ๓.๕) การรักษาระบบนิเวศและคุณภาพ กรมควบคุมมลพิษ ซึ่งมีปัญหาค่อนข้างมากในเรื่องของน้ำเสีย ปัจจุบันบำบัดน้ำเสียได้เพียง ๑ ใน ๓ ส่วนเท่านั้น ที่เหลือระบบบำบัดน้ำเสียยังไม่มีขีดความสามารถที่จะดูแล
 - ๓.๖) การเตือนภัยและการบริหารจัดการภัยพิบัติ ศูนย์เตือนภัยพิบัติแห่งชาติ กรมป้องกันสาธารณภัย มีแผนดำเนินการอยู่ในกลุ่ม ๓
 - ๓.๗) ปริมาณน้ำเพื่อการผลิตพลังงานไฟฟ้า หน่วยงานรับผิดชอบ คือ การไฟฟ้าฝ่ายผลิตแห่งประเทศไทย
 - ๓.๘) กรอบการพัฒนาด้านเศรษฐกิจและสังคม คือข้อมูลที่จะรองรับแผนการพัฒนาเรื่องน้ำ ทั้งในเขตและนอกเขต ในเรื่องของการอุปโภคบริโภค โดยมีหน่วยงานรับผิดชอบหลัก ได้แก่ สำนักงานสถิติแห่งชาติ ร่วมด้วยสำนักงานประมาธ และสำนักงานคณะกรรมการพัฒนาการเศรษฐกิจและสังคมแห่งชาติ
 - ๓.๙) โครงสร้างพื้นฐานด้านระบบข้อมูล หน่วยงานหลักคือ สรอ.หรือสำนักงานพัฒนาเทคโนโลยีอวกาศและภูมิสารสนเทศ(องค์การมหาชน) หรือกรมโยธาธิการและผังเมือง หรือสสนก.

กรอบการดำเนินงานที่คณะกรรมการบูรณาการฐานข้อมูลน้ำฯ กำหนดไว้ คือ

๑. การดำเนินการในเรื่องของข้อมูลน้ำจะดำเนินการโดยใช้วิธีแยกกันทำงาน (Distributed function) และร่วมกันใช้ (Intregrateduses) คือมีผลประโยชน์ร่วมกันในการใช้งาน
๒. ขยายการเชื่อมโยงจาก ๑๓ หน่วยงานเป็น ๓๒ หน่วยงาน โดยมีการนำเทคโนโลยีใหม่ๆ เรื่อง Big Data เข้ามาใช้ รวมทั้งทำอย่างไรให้ข้อมูลน้ำไปถึงประชาชนทั่วไป

๒. ความสำเร็จของการดำเนินงานที่ผ่านมา จากสถานการณ์น้ำท่วมใหญ่ได้มีการรวมข้อมูลจากเดิม ๖ หน่วยงานเป็น ๑๓ หน่วยงานตามลำดับและในปีพ.ศ. ๒๕๕๙จะขยายเป็น ๓๒ หน่วยงาน โดยจะเริ่มดำเนินการในเรื่องของการปรับระบบให้รองรับข้อมูลจาก ๓๒ หน่วยงานและเปลี่ยนแปลงสถาปัตยกรรมทั้งด้านเครือข่ายและด้านระบบเพื่อรองรับการเชื่อมโยงไปยังระบบ Cloud ของภาครัฐ ที่สรอ. ซึ่งในปัจจุบันได้มีการย้ายข้อมูลบางส่วนแล้ว ส่วนที่จะต้องดำเนินการให้แล้วเสร็จในเดือนธันวาคม พ.ศ. ๒๕๕๙คือ การเชื่อมโยงข้อมูลจาก ๓๒ หน่วยงาน เข้าสู่คลังข้อมูลน้ำ

ขณะนี้ได้ประสานงานเพื่อเชื่อมโยงข้อมูลเพิ่มเติมแล้วกับ ๗ หน่วยงาน ได้แก่ กรมฝนหลวงและการบินเกษตร กรมควบคุมมลพิษ สำนักงานสถิติแห่งชาติ กรมป้องกันและบรรเทาสาธารณภัย กรมอุทยานแห่งชาติ สัตว์ป่า และพันธุ์พืช กรมป่าไม้ และ สรอ.

ข้อมูลทั้งหมดเชื่อมโยงมาที่Cloudของภาครัฐ ซึ่งอยู่ที่สरो. และเชื่อมโยงข้อมูลไปยังศูนย์ปฏิบัติการนายกรัฐมนตรี(PMOC)เพื่อใช้ในการรายงานข้อมูลและผลการวิเคราะห์ข้อมูลดังนี้

- ๑) รายงานสถานการณ์เชื่อมโยงข้อมูลกว่า๒๐๐ รายการว่าปกติหรือไม่ปริมาณข้อมูล ความครบถ้วนของข้อมูล และสถานะการอัปเดตข้อมูล
- ๒) รายงานสถานการณ์ต่างๆ ทุกสัปดาห์
- ๓) การเก็บเอกสารรายงานต่างๆ สามารถค้นหาข้อมูลย้อนหลังด้วยวิธี tag search
- ๔) รายงานข้อมูลน้ำ ข้อมูลฝน ระดับน้ำ ปริมาณน้ำในเขื่อนฯลฯ
- ๕) รายงานสถานะโครงการด้านข้อมูลน้ำ สรุปความก้าวหน้ารายเดือน

ระบบงานที่คาดว่าจะแล้วเสร็จภายในระยะเวลา ๓-๖ เดือนของปีพ.ศ. ๒๕๕๙คือ

- ๑) ระบบจัดการภัย ระบบวิเคราะห์/ติดตามสถานการณ์ เน้นการใช้ข้อมูล
- ๒) ระบบแบบจำลอง ซึ่งดำเนินการแล้วเสร็จในภาคเหนือ ภาคกลาง ภาคอีสาน และจะขยายเป็นภาคตะวันออกเฉียงเหนือ และภาคตะวันตก
- ๓) ระบบคลังข้อมูลน้ำ เน้นในเรื่องของการให้บริการข้อมูลหน่วยงานต่างๆ
- ๔) ระบบตรวจวัด เน้นเรื่องความเสถียรภาพ
- ๕) ระบบแผนที่ ที่นายกรัฐมนตรีได้ทำความร่วมมือกับญี่ปุ่น ซึ่งแผนที่ดังกล่าวจะมีความแม่นยำในเรื่องของระดับความสูง อยู่ที่±๑๐ เซนติเมตร และสำหรับในเขตเมือง จะมีระดับความแม่นยำอยู่ที่±๕ เซนติเมตร
- ๖) มีระบบองค์ความรู้ และระบบวิจัย

ข้อมูลที่จะได้ภายในระยะเวลา๓-๖ เดือนของปีพ.ศ. ๒๕๕๙ มีดังนี้

- ๑) ข้อมูลน้ำที่เชื่อมโยงให้ทราบถึงข้อมูลปัญหาภัยแล้งสิ่งที่จะต้องทราบคือข้อมูลอ่างเก็บน้ำขนาดเล็ก ขนาดกลาง และขนาดใหญ่ ที่กระจายอยู่ทั่วประเทศ ปัจจุบันอยู่ระหว่างการดำเนินการทดลองระบบเซ็นเซอร์ตัวใหม่ ของบริษัททรูคอร์ปอเรชั่นจำกัด(มหาชน) ในบางพื้นที่ ซึ่งมีต้นทุนในการดำเนินการประมาณ ๒,๐๐๐ - ๓,๐๐๐ บาทต่อจุดทั้งนี้บริษัททรูคอร์ปอเรชั่นจำกัด(มหาชน) เป็นผู้รับผิดชอบค่าใช้จ่ายในการทดลองระบบดังกล่าว
- ๒) ข้อมูลสภาพอากาศ ภาพเรดาร์ต่างๆ แผนที่ฐานเรื่อง GNSS แผนที่ชั้นข้อมูล เรื่องของภัยพิบัติของศูนย์เตือนภัยพิบัติแห่งชาติและกรมป้องกันและบรรเทาสาธารณภัย รวมถึงเรื่องคลังข้อมูลดัชนีชี้วัดต่างๆ ซึ่งสำนักงานสถิติแห่งชาติเป็นผู้ดำเนินการ โดยเน้นไปยังพื้นที่ยากจน พื้นที่ภาคอีสาน และเรื่องของข้อมูลโครงการต่างๆ โดยเฉพาะเรื่องเขตเศรษฐกิจพิเศษ ต้องมีการเตรียมการเรื่องน้ำ เครื่องมือข้อมูลหน่วยงานต่างๆ และเรื่องสำคัญที่สุดคือ ยังไม่มีประมวลกฎหมายด้านน้ำ ซึ่งต้องดำเนินการให้แล้วเสร็จ

ในปีพ.ศ. ๒๕๕๘ จากข้อมูลน้ำในเขื่อน ในบริเวณที่มีฝนน้อย และมีระดับน้ำน้อยการจ่ายน้ำของการประปาส่วนภูมิภาคจะจ่ายน้ำเป็นช่วงเวลาที่ผ่านมามีความพร้อมของข้อมูลในการใช้งานในกรณีเกิดภัยพิบัติหรือเกิดน้ำท่วม แต่ในเรื่องของภัยแล้งจากการประสบปัญหาที่ผ่านมาทำให้ต้องปรับเปลี่ยนการทำงาน และทำให้ทราบข้อมูลที่ต้องการ คือ ข้อมูลระดับไมโครซึ่งขณะนี้ยังไม่มีความพร้อมของข้อมูลหากแต่เพียงพอที่จะชี้พื้นที่ที่สามารถที่จะกำหนดมาตรการในระดับพื้นที่ได้ทั้งหมดคือแผนที่จะดำเนินการให้แล้วเสร็จในปีพ.ศ. ๒๕๕๙

พลเอกประยุทธ์ จันทร์โอชา นายกรัฐมนตรี ประธานกรรมการกล่าวว่า ต้องการให้เรื่องน้ำเชื่อมโยงกับการเกษตรต้องรีบดำเนินการเพราะในขณะนี้น้ำเริ่มขาดแคลนแล้ว ไม่สามารถปลูกข้าวนาปรังได้

นายรอยล จิตรดอนผู้อำนวยการสสนก.แจ้งว่า ในเรื่องการเกษตรที่ผ่านมาได้ร่วมทำงานกับมูลนิธิอุทกพัฒน์ในพระบรมราชูปถัมภ์ จำนวนกว่า๕๓๐ ชุมชนที่ดำเนินการไปแล้ว ชุมชนเหล่านี้ประสบปัญหาน้อยมาก

สามารถนำมาเป็นตัวอย่างในการขยายผลได้

พลเอกประยุทธ์ จันทร์โอชา นายกรัฐมนตรี ประธานกรรมการกล่าวว่า ชุมชนจำนวนดังกล่าว ขอให้กระทรวงมหาดไทยและกระทรวงเกษตรและสหกรณ์รับไปเผยแพร่ ตอนนี้มีปัญหาในเรื่องของการบริหารจัดการน้ำ คือ มีน้ำให้ไปแล้ว แต่ใช้น้ำอย่างไม่ประหยัด และไม่มีน้ำให้ ดังนั้น มอบหมายให้กระทรวงมหาดไทยและกระทรวงเกษตรและสหกรณ์ รับผิดชอบเกี่ยวกับเรื่องสภาวะอากาศ เรื่องน้ำเพื่อนำไปสู่การได้ข้อมูลของพื้นที่ที่เหมาะสมกับการปลูกพืชชนิดใด ลงในระดับชุมชน เพื่อจะรู้ว่าพื้นที่นี้ควรปลูกพืชแบบใด พื้นที่ใดต้องขุดบ่อบาดาลเพิ่ม

นายรอยล จิตรดอนผู้อำนวยการสสนก.แจ้งว่า ชุมชนที่ดำเนินการไปแล้วตั้งแต่ปีพ.ศ.๒๕๕๕ ต่างจากชุมชนอื่นคือเป็นชุมชนที่มีแหล่งน้ำและมีการบริหารจัดการน้ำเป็นของตนเอง ซึ่งในภาวะการณ์เปลี่ยนแปลงสภาพภูมิอากาศที่ไม่เป็นไปตามฤดูกาลหากจะสร้างความมั่นคงเรื่องน้ำ จำเป็นต้องสร้างระบบการบริหารจัดการน้ำในระดับท้องถิ่นให้เกิดขึ้นก่อน

พลเอกประยุทธ์ จันทร์โอชา นายกรัฐมนตรี ประธานกรรมการ แจ้งให้ที่ประชุมทราบว่า ได้สั่งการให้กระทรวงมหาดไทยดำเนินการแล้ว ซึ่งกรมส่งเสริมการปกครองท้องถิ่นเป็นหน่วยงานที่รับผิดชอบดำเนินการมีหมู่บ้านจำนวนทั้งหมด ๗๖,๐๐๐ กว่าหมู่บ้าน ตอนนี้ดำเนินการไปแล้วจำนวน ๕๐๐ หมู่บ้าน และต้องดำเนินการต่ออีกจำนวน ๗๕,๕๐๐ กว่าหมู่บ้าน โดยดำเนินการสร้างแหล่งน้ำที่มีอยู่แล้ว และสร้างแหล่งน้ำเพิ่มขึ้น นอกจากนี้ขอให้คณะกรรมการฯ ชุดนี้ดำเนินการจัดทำข้อมูลแบ่งเขตพื้นที่ในการเพาะปลูก เพื่อให้ทราบว่าพื้นที่ใดเหมาะสมกับการปลูกพืชชนิดใดเพื่อสนับสนุนนโยบายปรับเปลี่ยนการเพาะปลูกพืชในระยะยาว และส่งเสริมให้มีการปลูกพืชที่สมดุลระหว่างความต้องการกับผลผลิตที่ได้

นายรอยล จิตรดอนผู้อำนวยการสสนก.แจ้งว่า เรื่องที่จะต้องขยายผลการทำงานมี ๔ เรื่อง ดังนี้

๑. การปรับปรุงองค์ประกอบของคณะกรรมการบูรณาการฐานข้อมูลน้ำและภูมิอากาศแห่งชาติโดยแต่งตั้งองค์ประกอบเพิ่มเติม ได้แก่

- ๑) ปลัดกระทรวงวิทยาศาสตร์และเทคโนโลยี เป็นรองประธานกรรมการ
- ๒) อธิบดีกรมส่งเสริมการปกครองท้องถิ่น เป็นกรรมการ
- ๓) อธิบดีกรมควบคุมมลพิษ เป็นกรรมการ

๒. ให้สสนก. เป็นผู้ทำหน้าที่รับผิดชอบเรื่องคลังข้อมูลน้ำและภูมิอากาศแห่งชาติและให้บริการเรื่องดัชนีข้อมูลหรือบัญชีข้อมูล (Data Clearing Housing) เรื่องน้ำของประเทศ

๓. เสนอให้หน่วยงานที่เกี่ยวข้อง เชื่อมโยงข้อมูลเข้าสู่คลังข้อมูลน้ำฯ อย่างต่อเนื่องและสม่ำเสมอ ทั้งข้อมูลที่มีอยู่ในปัจจุบัน โครงการที่อยู่ระหว่างการดำเนินการ และโครงการที่จะเกิดขึ้นในอนาคต รวมทั้งเร่งปรับปรุงในเรื่องคุณภาพและเสถียรภาพของข้อมูล

๔. เพื่อสนับสนุนให้เกิดการใช้ประโยชน์ข้อมูลร่วมกันอย่างมีประสิทธิภาพ เสนอให้หน่วยงานเจ้าของข้อมูล อนุญาตให้ทุกหน่วยงานที่เชื่อมโยงข้อมูลเข้าสู่คลังข้อมูลน้ำฯ สามารถนำข้อมูลจากคลังข้อมูลน้ำฯ ไปใช้สนับสนุนการปฏิบัติงานได้

มติที่ประชุม

๑) เห็นชอบให้มีการปรับปรุงองค์ประกอบของคณะกรรมการบูรณาการฐานข้อมูลน้ำและภูมิอากาศแห่งชาติโดยแต่งตั้งองค์ประกอบเพิ่มเติม ได้แก่

๑. ปลัดกระทรวงวิทยาศาสตร์และเทคโนโลยี เป็นรองประธานกรรมการ
๒. อธิบดีกรมส่งเสริมการปกครองท้องถิ่น เป็นกรรมการ
๓. อธิบดีกรมควบคุมมลพิษ เป็นกรรมการ

- ๒) เห็นชอบให้สถาบันสารสนเทศทรัพยากรน้ำและการเกษตร (องค์การมหาชน) เป็นหน่วยงานรับผิดชอบเรื่องคลังข้อมูลน้ำและภูมิอากาศแห่งชาติ และให้บริการเรื่องดัชนีข้อมูลหรือบัญชีข้อมูล (Data Clearing Housing) เรื่องน้ำของประเทศ
- ๓) เห็นชอบให้หน่วยงานที่เกี่ยวข้อง เชื่อมโยงข้อมูลเข้าสู่คลังข้อมูลน้ำฯ อย่างต่อเนื่องและสม่ำเสมอ ทั้งข้อมูลที่มีอยู่ในปัจจุบัน โครงการที่อยู่ระหว่างการดำเนินการและโครงการที่จะเกิดขึ้นในอนาคตรวมทั้งเร่งปรับปรุงในเรื่องคุณภาพและเสถียรภาพของข้อมูล
- ๔) เห็นชอบให้หน่วยงานเจ้าของข้อมูล อนุญาตให้ทุกหน่วยงานที่เชื่อมโยงข้อมูลเข้าสู่คลังข้อมูลน้ำฯ สามารถนำข้อมูลจากคลังข้อมูลน้ำฯ ไปใช้สนับสนุนการปฏิบัติงานได้

ระเบียบวาระที่ ๓ เรื่องเสนอเพื่อพิจารณา

ระเบียบวาระที่ ๓.๒ ผลการดำเนินงานของคณะกรรมการเพื่อขับเคลื่อนการบูรณาการฐานข้อมูลภาครัฐ

ระเบียบวาระที่ ๓.๒.๓ ผลการดำเนินงานของคณะกรรมการบูรณาการฐานข้อมูลด้านความมั่นคง

นางทรงพร โกมลสุรเดช ปลัดกระทรวงเทคโนโลยีสารสนเทศและการสื่อสาร กรรมการและเลขานุการเชิญผู้แทนสภาความมั่นคงแห่งชาติในฐานะกรรมการและเลขานุการในคณะกรรมการบูรณาการฐานข้อมูลด้านความมั่นคง นำเสนอผลการดำเนินงานของคณะกรรมการฯ

พลเอกทวีป เนตรนิยม เลขาธิการสภาความมั่นคงแห่งชาติ นำเสนอผลการดำเนินงานของคณะกรรมการการบูรณาการฐานข้อมูลด้านความมั่นคง ได้มีการจัดประชุมคณะกรรมการฯ และผลการประชุมคือ การจัดทำฐานข้อมูลด้านความมั่นคงต้องมีรูปแบบและแนวทางที่นำไปใช้ได้จริงอย่างสะดวก โดยจำแนกฐานข้อมูลด้านความมั่นคงออกเป็น ๒ ส่วนคือ

๑. ฐานข้อมูลระดับนโยบายเป็นเรื่องของยุทธศาสตร์ภาพรวมของรัฐ เช่น ยุทธศาสตร์ ๒๐ ปี ในเรื่องของกฎหมายที่เกี่ยวข้องกับการบูรณาการด้านความมั่นคงข้อมูลในระดับนโยบายจะเป็นข้อมูลในระดับที่ไม่มีชั้นความลับเป็นข้อมูลที่ประชาชนสามารถเข้าถึงได้

๒. ข้อมูลระดับปฏิบัติการ ซึ่งแบ่งออกเป็น ๒ ส่วน คือ

๑) ข้อมูลที่ไม่มีชั้นความลับ ซึ่งเป็นเรื่องของยุทธศาสตร์เฉพาะด้าน ในเรื่องของแนวทางการปฏิบัติด้านความมั่นคงที่ไม่ได้มีชั้นความลับ ในเรื่องของมติสภาความมั่นคงเฉพาะเรื่องที่ไม่มีความลับ และเรื่องของกฎหมายที่เกี่ยวข้องในการปฏิบัติงานในแต่ละส่วน

๒) ข้อมูลที่มีชั้นความลับ เป็นข้อมูลการปฏิบัติการในด้านการติดตามจับกุมผู้กระทำความผิด เป็นข้อมูลในเรื่องของการป้องกันป้องปรามการกระทำความผิดต่างๆ เป็นข้อมูลที่เกี่ยวข้องกับเรื่องของการสร้างภูมิคุ้มกันจากภัยคุกคาม และเป็นเรื่องของกลไกในการพัฒนามาตรการรักษาความมั่นคง ข้อมูลทั้ง ๔ ประเภทเป็นข้อมูลที่มีชั้นความลับ และมีการกำหนดชั้นความลับในการเข้าถึงที่แตกต่างกันตามระดับของเจ้าหน้าที่ที่เกี่ยวข้อง

โดยให้ทุกส่วนราชการที่มีข้อมูลด้านความมั่นคงเริ่มดำเนินการบูรณาการข้อมูลของตนเอง และจัดลำดับชั้นความลับอย่างเหมาะสมโดยมีสภาความมั่นคงแห่งชาติเป็นที่ปรึกษาในการให้คำแนะนำในเรื่องของการกำหนดชั้นความลับของข้อมูล และให้เตรียมในเรื่องของการจัดทำระบบการแลกเปลี่ยนข้อมูลระหว่างหน่วยงานเนื่องจากข้อมูลด้านความมั่นคงกระจายอยู่ในหลายหน่วยงาน จึงมีความจำเป็นที่จะต้องดำเนินการจัดทำฐานข้อมูลไว้ใช้ร่วมกันซึ่งต้องมีการกำหนดเจ้าหน้าที่รับผิดชอบอย่างชัดเจน และเจ้าหน้าที่เหล่านั้นจะต้องปฏิบัติการอย่างต่อเนื่องให้ทำการศึกษาความเป็นไปได้ในการบัญญัติกฎหมาย เพื่อให้เจ้าหน้าที่สามารถดำเนินการในเรื่องของการจัดเก็บฐานข้อมูลที่เป็นชั้นความลับหรือที่ไม่มีชั้นความลับสำหรับในการเริ่มต้นในการทำงานจะใช้ข้อมูลด้านความมั่นคงในพื้นที่จังหวัด ๓ จังหวัดชายแดนภาคใต้ซึ่งในขณะนี้ทางกองอำนวยการรักษาความมั่นคงภายใน(กอ.รมน.)มีระบบข้อมูลเหล่านี้อยู่บ้างแล้วโดยจะได้จัดทำเป็นโครงการนำร่อง ให้ทุกส่วนราชการตระหนักถึงความเดือดร้อนของประชาชนให้ถือเป็นเรื่องของความมั่นคงและเป็นเรื่องสำคัญที่ทุกฝ่ายต้องร่วมมือกันในการดำเนินการป้องกันและแก้ไขปัญหาที่เกิดขึ้น ทั้งนี้เมื่อวันที่ ๑๒ ตุลาคม

๒๕๕๘ ได้นำเสนอแนวทางการจัดทำฐานข้อมูลด้านความมั่นคงต่อสภาความมั่นคงแห่งชาติซึ่งสภาความมั่นคงแห่งชาติได้ให้คำแนะนำเพิ่มเติมว่า จะต้องแสวงหาแนวทางให้ประชาชนได้เข้ามามีส่วนร่วมกับมิติด้านความมั่นคงให้มากขึ้น และให้มีการจัดประเภทข้อมูลที่เปิดเผยต่อสาธารณะโดยประชาชนต้องได้รับประโยชน์ และต้องตอบสนองต่อการดำเนินการใน ๕ ฝ่าย ของคณะกรรมการความสงบแห่งชาติ (คสช.) ซึ่งคณะกรรมการบูรณาการฐานข้อมูลด้านความมั่นคงได้กำหนดกลไกในการดำเนินงานขึ้น โดยตั้งคณะกรรมการจัดทำฐานข้อมูลด้านความมั่นคงในการแก้ไขปัญหาจังหวัดชายแดนภาคใต้ขึ้นมาก่อน และในขณะเดียวกันได้มีการจัดตั้งคณะกรรมการพิจารณาแนวทางในการจัดตั้งศูนย์ข้อมูลอัตลักษณ์บุคคลแห่งชาติ เพราะข้อมูลเหล่านี้จะมีส่วนเสริมในเรื่องของการทำงานในจังหวัดชายแดนภาคใต้โดยมีกรอบระยะเวลาในการปฏิบัติงานในส่วนของคณะกรรมการจัดทำฐานข้อมูลด้านความมั่นคงในการแก้ไขปัญหา ๓ จังหวัดชายแดนภาคใต้ ดังนี้

- เดือนมกราคม ๒๕๕๙ จะมีการประชุมเพื่อกำหนดหน่วยงานที่เป็นเจ้าภาพ โดยได้มีการประสานกับกอ.รมน.เรียบร้อยแล้ว ซึ่ง กอ.รมน. ยินดีที่จะเป็นหน่วยงานเจ้าภาพ เนื่องจากมีข้อมูลเริ่มต้นอยู่แล้ว
- เดือนกุมภาพันธ์ ๒๕๕๙ จะมีการจัดทำคู่มือแนวทางปฏิบัติ กำหนดชั้นความลับของผู้ใช้ และมีการกำหนดประเภทของข้อมูล รวมทั้งจัดทำตัวชี้วัด เพื่อให้สามารถติดตามและประเมินผลการปฏิบัติงานได้
- เดือนมีนาคม ๒๕๕๙ จะมีการทบทวน โดยคณะกรรมการฯ จะทำการตรวจสอบคู่มือแนวทางปฏิบัติอีกครั้งหนึ่ง
- เดือนเมษายนและพฤษภาคม ๒๕๕๙ เมื่อเห็นชอบแล้ว คณะทำงานจะเริ่มทำการพัฒนาระบบฐานข้อมูล
- เดือนมิถุนายน ๒๕๕๙ คณะกรรมการฯ จะทำการทดสอบระบบ เพื่อให้มั่นใจว่า ฐานข้อมูลด้านความมั่นคงในการแก้ไขปัญหา ๓ จังหวัดชายแดนภาคใต้ มีความครบถ้วน สะดวกในการใช้งาน และสามารถดึงข้อมูลมาจากฐานข้อมูลของหน่วยงานด้านความมั่นคงต่างๆ ได้อย่างสะดวก รวดเร็ว และถูกต้อง

คณะกรรมการเฉพาะกิจ ได้ประชุมเพื่อพิจารณาการจัดตั้งศูนย์ข้อมูลและอัตลักษณ์บุคคลแห่งชาติในเดือนมกราคม ๒๕๕๙ โดยสถาบันนิติวิทยาศาสตร์ กระทรวงยุติธรรม รับผิดชอบเป็นหน่วยงานเจ้าภาพในการดำเนินการจัดทำฐานข้อมูลและอัตลักษณ์บุคคลแห่งชาติ ซึ่งจะมีการจัดทำร่างคำสั่งจัดตั้งศูนย์ข้อมูลและอัตลักษณ์บุคคลแห่งชาติ โดยจะนำเรียนท่านรองนายกรัฐมนตรีเพื่อพิจารณาในขั้นต้นหลังจากนั้นจะเริ่มดำเนินการระหว่างเดือนมีนาคม ๒๕๕๙ ถึงเดือนกรกฎาคม ๒๕๕๙และจะมีการทดสอบระบบในระหว่างเดือนสิงหาคม ๒๕๕๙ถึงเดือนธันวาคม ๒๕๕๙และงานต่อไปที่คณะกรรมการฯ จะดำเนินการไปพร้อมกัน หรืออาจจะต้องรอโครงการนำร่องของทางจังหวัดชายแดนภาคใต้ก่อน คือ งานที่เกี่ยวข้องกับเรื่องของการก่อการร้าย งานด้านอาชญากรรมข้ามชาติ ด้านผู้หลบหนีเข้าเมืองผิดกฎหมาย และด้านผลประโยชน์ทางทะเล ซึ่งเป็นแผนงานที่คณะกรรมการฯ ได้กำหนดเป็นงานที่จะต้องดำเนินการให้เสร็จสิ้น

พลเอกประยุทธ์ จันทร์โอชา นายกรัฐมนตรี ประธานกรรมการให้ข้อเสนอแนะดังนี้

ให้คณะกรรมการบูรณาการฐานข้อมูลด้านความมั่นคง แบ่งการดำเนินการออกเป็น ๒ ส่วน คือ ๑) การดำเนินการด้านความมั่นคงของจังหวัดชายแดนภาคใต้ และ ๒) การดำเนินการด้านความมั่นคงของจังหวัดอื่นๆ โดยให้ดำเนินการพร้อมกันหมดทุกเรื่องภายในระยะเวลา ๑ ปี ๖ เดือน และให้ทันต่อการเข้าสู่ ประชาคมเศรษฐกิจอาเซียน(AEC) เพื่อจะได้เชื่อมโยงข้อมูลกับระบบการพิสูจน์อัตลักษณ์ของสำนักงานตำรวจแห่งชาติที่ได้อนุมัติงบประมาณให้ไปดำเนินการแล้ว ข้อมูลที่จัดเก็บในฐานข้อมูลจะต้องเป็นข้อมูลดังนี้

๑. เป็นข้อมูลที่ใช้ในเชิงบริหารในการป้องปราม ป้องกัน ปรามปราม และฟื้นฟู
๒. ประชาชนมีส่วนร่วมในการเฝ้าระวัง
๓. การต่างประเทศ ต้องมีความร่วมมือกับประเทศต่างๆ

โดยให้พิจารณาจัดกลุ่มของหน่วยงานที่เกี่ยวข้อง หน่วยงานที่เป็นเจ้าภาพในการดำเนินการด้านความมั่นคงของจังหวัดชายแดนภาคใต้ และการดำเนินการด้านความมั่นคงของจังหวัดอื่นๆ ทั้งหมดจะดำเนินการอย่างไรใน ๑ ปี ๖ เดือน และหลังจากนั้นจะดำเนินการอย่างไรต่อ ข้อมูลจะต้องทันต่อการเปลี่ยนแปลงการพิสูจน์อัตลักษณ์ การพัฒนาคนและการพัฒนาเครื่องมือ จะมีแผนอย่างไร ความมั่นคงจะเกี่ยวกับเศรษฐกิจตรงไหน เจ้าหน้าที่ต้องทำอะไร ประชาชนต้องทำอะไร เพิ่มขีดความสามารถของคนและเทคโนโลยีเชื่อมโยงต่างๆ และความรู้เรื่องต่างประเทศด้วย เช่น ไอซิส ภัยโลกร้อน ภัยพิบัติ โดยให้จัดทำกิจกรรมหลักกิจกรรมย่อย และกรอบระยะเวลาในการดำเนินการซึ่งมีเจ้าภาพด้านความมั่นคง คือสภาความมั่นคงแห่งชาติ กระทรวงกลาโหม สำนักงานตำรวจแห่งชาติ

มติที่ประชุม

เห็นชอบให้คณะกรรมการบูรณาการฐานข้อมูลด้านความมั่นคงดำเนินการตามที่เสนอและให้รับข้อสังเกตของประธานกรรมการและที่ประชุมไปดำเนินการปรับแก้ให้มีความสมบูรณ์มากขึ้น

ระเบียบวาระที่ ๓

เรื่องเสนอเพื่อพิจารณา

ระเบียบวาระที่ ๓.๒

ผลการดำเนินงานของคณะกรรมการเพื่อขับเคลื่อนการบูรณาการฐานข้อมูลภาครัฐ

ระเบียบวาระที่ ๓.๒.๔

ผลการดำเนินงานของคณะกรรมการบูรณาการฐานข้อมูลด้านทรัพยากรและบริหารโครงสร้างภาครัฐ

นางทรงพร โกมลสุรเดช ปลัดกระทรวงเทคโนโลยีสารสนเทศและการสื่อสาร กรรมการและเลขานุการเชิญผู้แทนกระทรวงทรัพยากรธรรมชาติและสิ่งแวดล้อม ในฐานะกรรมการและเลขานุการในคณะกรรมการบูรณาการฐานข้อมูลด้านทรัพยากรและบริหารโครงสร้างภาครัฐ นำเสนอผลการดำเนินงานของคณะกรรมการฯ

นายฉลอง ของเดิม ผู้ช่วยปลัดกระทรวงทรัพยากรธรรมชาติและสิ่งแวดล้อม นำเสนอผลการดำเนินงานของคณะกรรมการฯ ดังนี้คณะกรรมการฯ ได้มีการประชุมเพื่อเตรียมความพร้อมของข้อมูลที่จะนำมาบูรณาการเพื่อให้ได้ข้อมูลสำหรับใช้สนับสนุนการตัดสินใจของนายกรัฐมนตรี ใน ๕ ด้าน คือ

๑. ด้านทรัพยากรธรรมชาติ เพื่อการบริหารจัดการเรื่องที่ดินทำกิน ปกป้องผืนป่าหวงคืนผืนป่า ซึ่งจะมีข้อมูลในเรื่องของพื้นที่ป่าในภาพรวมทั้งประเทศ ข้อมูลป่ารายภาค และรายจังหวัด ซึ่งจะมีทั้งข้อมูลของพื้นที่ป่ารักษ์ พื้นที่ป่าเศรษฐกิจ ข้อมูลเหล่านี้จะใช้เป็นข้อมูลในการจัดสรรที่ดินทำกินให้กับราษฎร

๒. ด้านสิ่งแวดล้อมเพื่อการบริหารจัดการเรื่องขยะมูลฝอย ของเสียอันตราย สถานการณ์สิ่งแวดล้อมเพื่อใช้ในการบริหารจัดการในเรื่องของขยะมูลฝอยรวมทั้งเรื่องของน้ำเสียซึ่งจะเป็นฐานข้อมูลของจังหวัดต่างๆ ที่มีข้อมูลในเรื่องของการจัดการขยะมูลฝอยแบบถูกหลักสุขาภิบาลและในท้องถิ่นต่างๆ ที่ไหนบ้างควรจะมึระบบบำบัดน้ำเสีย

๓. ด้านทรัพยากรน้ำ เพื่อการบริหารจัดการน้ำของกลุ่มน้ำหลักและกลุ่มน้ำสาขา

๔. ด้านพิบัติภัย เพื่อการบริหารจัดการพื้นที่เสี่ยงภัย ลดความสูญเสีย และการแจ้งเตือนภัย

๕. ด้านการเปลี่ยนแปลงสภาวะภูมิอากาศ (Climate Change) เพื่อการบริหารจัดการสถานการณ์หมอกควันและไฟป่า การปลดปล่อยก๊าซเรือนกระจก

การบูรณาการข้อมูลในเขตที่ดินของรัฐจากทุกหน่วยงาน และจัดทำหลักเกณฑ์การปรับปรุงแนวเขตที่ดินของรัฐแบบบูรณาการซึ่งแต่ละหน่วยงานมีฐานข้อมูลแผนที่ที่มีมาตราส่วนที่แตกต่างกัน ศูนย์ปฏิบัติการกระทรวงทรัพยากรฯ ได้มีการนำข้อมูลดังกล่าวมาจัดทำฐานข้อมูลใหม่ โดยปรับให้ข้อมูลแผนที่อยู่ในมาตราส่วนเดียวกันคือมาตราส่วน ๑ : ๔๐๐๐ และได้มีการเชื่อมต่อกับศูนย์ปฏิบัติการนายกรัฐมนตรี (PMOC) ในการใช้ข้อมูลแล้ว

สิ่งที่กระทรวงทรัพยากรธรรมชาติและฯ จะต้องดำเนินการภายในปีพ.ศ. ๒๕๕๙ คือ

๑. บุรณาการฐานข้อมูลด้านทรัพยากรระหว่างกระทรวงทรัพยากรฯ (MOC) กับศูนย์ปฏิบัติการนายกรัฐมนตรี (PMOC)

๒. กำกับการปรับปรุงแนวเขตที่ดินของรัฐในระดับจังหวัดให้ได้เส้นแนวเขตที่ดินของรัฐที่ถูกต้องตามกฎหมาย เป็นเส้นเดียวไม่ทับซ้อน บนแผนที่มาตราส่วน ๑:๔๐๐๐ โดยให้แล้วเสร็จภายในปีพ.ศ. ๒๕๕๙ ซึ่งจะเป็นการเชื่อมโยงข้อมูลของกระทรวงทรัพยากรฯ ที่มีฐานข้อมูล ๑๓๕ รายการใน ๕ ด้าน

คณะกรรมการบูรณาการฐานข้อมูลด้านทรัพยากรฯ มีข้อเสนอแนะ ดังนี้

๑. เห็นควรให้แยกคณะกรรมการบูรณาการฐานข้อมูลด้านทรัพยากรและบริหารโครงสร้างภาครัฐออกเป็น ๒ คณะ คือ

๑) คณะกรรมการบูรณาการฐานข้อมูลโครงสร้างพื้นฐานและบริหารโครงสร้างภาครัฐ

๒) คณะกรรมการบูรณาการฐานข้อมูลด้านทรัพยากรธรรมชาติและสิ่งแวดล้อม

๒. มอบหมายให้ กระทรวงเทคโนโลยีสารสนเทศและการสื่อสาร พิจารณาโครงสร้างองค์ประกอบ และอำนาจหน้าที่ ของคณะกรรมการบูรณาการฐานข้อมูลโครงสร้างพื้นฐานและบริหารโครงสร้างภาครัฐและมอบหมายให้ กระทรวงทรัพยากรธรรมชาติและสิ่งแวดล้อม พิจารณาโครงสร้างองค์ประกอบ และอำนาจหน้าที่ ของคณะกรรมการบูรณาการฐานข้อมูลทรัพยากรธรรมชาติและสิ่งแวดล้อม

พลเอกประยุทธ์ จันทร์โอชา นายกรัฐมนตรี ประธานกรรมการ ให้ข้อสังเกตในเรื่องของเหตุผลและความจำเป็นในการขอให้แยกคณะกรรมการบูรณาการฐานข้อมูลด้านทรัพยากรและบริหารโครงสร้างภาครัฐ เนื่องจากงานทั้งหมดเป็นงานที่อยู่ในกลุ่มเดียวกัน อีกทั้งมีบุคลากรที่เพียงพอในการดำเนินการ หากแต่เพียงคณะกรรมการบูรณาการฐานข้อมูลด้านทรัพยากรและบริหารโครงสร้างภาครัฐจะต้องมอบภารกิจให้คณะกรรมการไปดำเนินการให้ได้โดยควรมีการจัดทำกรอบการดำเนินงานให้ชัดเจนและเห็นว่าไม่ควรแยกคณะกรรมการบูรณาการฐานข้อมูลด้านทรัพยากรและบริหารโครงสร้างภาครัฐ เพราะจะทำให้การดำเนินการล่าช้า

มติที่ประชุม

เห็นชอบให้ คณะกรรมการบูรณาการฐานข้อมูลด้านทรัพยากรและบริหารโครงสร้างภาครัฐมีองค์ประกอบและอำนาจหน้าที่ดังเดิม

ระเบียบวาระที่ ๔ เรื่องอื่น ๆ

นางทรงพร โกมลสุรเดช ปลัดกระทรวงเทคโนโลยีสารสนเทศและการสื่อสาร กรรมการและเลขานุการแจ้งให้ที่ประชุมทราบว่า ในรายละเอียดปลีกย่อยในเรื่องของการขอความเห็นชอบเช่น เรื่องของการปรับปรุงองค์ประกอบ เรื่องของการเบิกจ่ายเบี้ยประชุม หรือคณะกรรมการฯ หรือคณะกรรมการย่อย ฝ่ายเลขานุการฯ ขอรับไปประสานงานกับคณะกรรมการต่างๆ และนำเสนอท่านประธานเพื่อพิจารณาลงนาม

มติที่ประชุม

เห็นชอบให้ฝ่ายเลขานุการฯ รับไปประสานงานกับคณะกรรมการต่างๆ และดำเนินการในส่วนรายละเอียดปลีกย่อยในเรื่องของการขอความเห็นชอบเช่น เรื่องของการปรับปรุงองค์ประกอบ เรื่องของการเบิกจ่ายเบี้ยประชุมหรือคณะกรรมการฯ หรืออนุกรรมการย่อย และนำเสนอประธานกรรมการเพื่อพิจารณาลงนามต่อไป

พลเอกประยุทธ์ จันทร์โอชา นายกรัฐมนตรี ประธานกรรมการ ได้สั่งการให้คณะกรรมการเพื่อการขับเคลื่อนการบูรณาการฐานข้อมูลภาครัฐทุกคณะจัดทำ Timeline และ Roadmap ให้ครบทุกกิจกรรมหลักและกิจกรรมย่อย และดำเนินการตาม Timeline ที่ได้กำหนดไว้ โดยให้กำหนดไว้ในระยะที่ ๑ มีอะไรบ้างที่จะดำเนินการแล้วเสร็จ หรือดำเนินการได้เป็นบางส่วน และสามารถนำที่ดำเนินการแล้วเสร็จไปใช้งานได้อย่างไร และในอีก ๓ เดือนข้างหน้าจะมีอะไรให้เห็นเป็นรูปธรรมบ้าง และมองไปถึงอนาคตอีก ๒๐ ปี ข้างหน้า ทุกๆ ๕ ปี จะเกิดอะไรขึ้น และให้สอดคล้องกับสถานการณ์และสภาพปัจจัยภายนอก เช่น ลมฟ้าอากาศ สถานการณ์โลก การสู้รบ เป็นต้นก่อนกล่าวปิดการประชุม

เลิกประชุมเวลา ๑๖.๐๐ น.

นายธีรยุทธพลรอด
นักวิชาการคอมพิวเตอร์ปฏิบัติการ
นางสาวณัฐพัชรก้อนคำ
นักวิชาการคอมพิวเตอร์ชำนาญการ
ผู้จัดรายงานการประชุม

นายธีรวุฒิ ชงภักดิ์
ผู้อำนวยการสำนักส่งเสริมและพัฒนารัฐบาลอิเล็กทรอนิกส์
นางทรงพร โกมลสุรเดช
ปลัดกระทรวงเทคโนโลยีสารสนเทศและการสื่อสาร
ผู้ตรวจรายงานการประชุม

เอกสารแนบวาระ ๓.๒.๒

คณะกรรมการบูรณาการฐานข้อมูลน้ำและภูมิอากาศแห่งชาติ			
หน่วยงานรับผิดชอบ สถาบันสารสนเทศทรัพยากรน้ำและการเกษตร (องค์การมหาชน)			
ลำดับ	ชื่อฐานข้อมูล	ชื่อหน่วยงาน	สถานะ
	ข้อมูลอุทกวิทยา 76 รายการ		
1	ระดับน้ำ	กรมเจ้าท่า	พร้อมใช้งาน
2	ข้อมูลความชื้นในดิน	กรมทรัพยากรธรณี	กำลังดำเนินการ
3	ข้อมูลระดับน้ำ จากโทรมาตรเตือนภัย	กรมทรัพยากรน้ำ	พร้อมใช้งาน
4	ข้อมูลความชื้นในดิน จากโทรมาตรเตือนภัย	กรมทรัพยากรน้ำ	พร้อมใช้งาน
5	รายงานการศึกษา/ข้อมูลพื้นฐานลุ่มน้ำ	กรมทรัพยากรน้ำ	พร้อมใช้งาน
6	ข้อมูลสถิติอุทกวิทยา	กรมทรัพยากรน้ำ	กำลังดำเนินการ
7	ข้อมูลคุณภาพน้ำบาดาล (เกณฑ์น้ำอุปโภคบริโภค)	กรมทรัพยากรน้ำบาดาล	พร้อมใช้งาน
8	ระดับความสูงน้ำทะเล	กรมอุทกศาสตร์	พร้อมใช้งาน
9	ข้อมูลการพยากรณ์คลื่นเชิงตัวเลข	กรมอุทกศาสตร์	พร้อมใช้งาน
10	ข้อมูลการพยากรณ์การเปลี่ยนแปลงระดับน้ำทะเล	กรมอุทกศาสตร์	พร้อมใช้งาน
11	ระดับน้ำ ปริมาณน้ำของแหล่งน้ำดิบ 1 วัน	การประปาส่วนภูมิภาค	กำลังดำเนินการ
12	ข้อมูลอ่างเก็บน้ำขนาดใหญ่ (1 วัน)	การไฟฟ้าฝ่ายผลิตแห่งประเทศไทย	พร้อมใช้งาน
13	ข้อมูลอ่างเก็บน้ำขนาดใหญ่ (รายชั่วโมง)	การไฟฟ้าฝ่ายผลิตแห่งประเทศไทย	พร้อมใช้งาน
14	ระดับน้ำ จากระบบโทรมาตร	การไฟฟ้าฝ่ายผลิตแห่งประเทศไทย	พร้อมใช้งาน
15	Rule Curve	การไฟฟ้าฝ่ายผลิตแห่งประเทศไทย	พร้อมใช้งาน
16	ระดับน้ำ ราย 10 นาที จากข้อมูลโทรมาตร	สถาบันสารสนเทศทรัพยากรน้ำและการเกษตร	พร้อมใช้งาน
17	ผลคาดการณ์น้ำท่วม ลุ่มน้ำเจ้าพระยา (CPY)	สถาบันสารสนเทศทรัพยากรน้ำและการเกษตร	พร้อมใช้งาน
18	ผลคาดการณ์น้ำท่วม ลุ่มน้ำ ชี มูล	สถาบันสารสนเทศทรัพยากรน้ำและการเกษตร	พร้อมใช้งาน
19	ผลคาดการณ์น้ำท่วม ลุ่มน้ำภาคตะวันออกเฉียงเหนือ	สถาบันสารสนเทศทรัพยากรน้ำและการเกษตร	พร้อมใช้งาน
20	การคาดการณ์ความสูงคลื่น SWAN Model	สถาบันสารสนเทศทรัพยากรน้ำและการเกษตร	พร้อมใช้งาน
21	คาดการณ์สมมูลน้ำนอกเขตชลประทานรายสัปดาห์	สถาบันสารสนเทศทรัพยากรน้ำและการเกษตร	พร้อมใช้งาน

22	คาดการณ์สมมูลน้ำ นอกเขตชลประทาน รายเดือน	สถาบันสารสนเทศ ทรัพยากรน้ำและ การเกษตร	พร้อมใช้งาน
23	ข้อมูลแหล่งน้ำเครือข่ายชุมชน	สถาบันสารสนเทศ ทรัพยากรน้ำและ การเกษตร	พร้อมใช้งาน
24	ข้อมูลตรวจวัดอัตโนมัติระดับน้ำ	สำนักการระบายน้ำ	พร้อมใช้งาน
25	ข้อมูลตรวจวัดอัตโนมัติ ระดับน้ำในคลองสายหลัก	สำนักการระบายน้ำ	พร้อมใช้งาน
26	ข้อมูลตรวจวัดอัตโนมัติข้อมูลคุณภาพน้ำ	สำนักการระบายน้ำ	กำลังดำเนินการ
27	ข้อมูลตรวจวัดอัตโนมัติอัตราการไหล	สำนักการระบายน้ำ	พร้อมใช้งาน
28	ข้อมูลพื้นฐานแก้มลิงของตำแหน่งและขอบเขตความจุ	สำนักการระบายน้ำ	พร้อมใช้งาน
29	ข้อมูลคลื่นชายฝั่งและข้อมูลเรดาร์ตรวจวัดบริเวณอ่าวไทย (CODAR)	สำนักงานพัฒนาเทคโนโลยี อวกาศและภูมิสารสนเทศ	พร้อมใช้งาน
30	ข้อมูลปริมาณระดับน้ำจากระบบโทรมาตรลุ่มน้ำปิง	กรมชลประทาน	กำลังดำเนินการ
31	ข้อมูลปริมาณระดับน้ำจากระบบโทรมาตรลุ่มน้ำวัง	กรมชลประทาน	กำลังดำเนินการ
32	ข้อมูลปริมาณระดับน้ำจากระบบโทรมาตรลุ่มน้ำยม	กรมชลประทาน	กำลังดำเนินการ
33	ข้อมูลปริมาณระดับน้ำจากระบบโทรมาตรลุ่มน้ำน่าน	กรมชลประทาน	กำลังดำเนินการ
34	ข้อมูลปริมาณระดับน้ำจากระบบโทรมาตรลุ่มน้ำ เจ้าพระยา	กรมชลประทาน	กำลังดำเนินการ
35	ข้อมูลปริมาณระดับน้ำจากระบบโทรมาตรลุ่มน้ำป่าสัก	กรมชลประทาน	กำลังดำเนินการ
36	ข้อมูลปริมาณระดับน้ำจากระบบโทรมาตรลุ่มน้ำท่าจีน	กรมชลประทาน	กำลังดำเนินการ
37	ข้อมูลปริมาณระดับน้ำจากระบบโทรมาตรลุ่มน้ำบางปะกง	กรมชลประทาน	กำลังดำเนินการ
38	ข้อมูลปริมาณระดับน้ำจากระบบโทรมาตรลุ่มน้ำสะแกกรัง	กรมชลประทาน	กำลังดำเนินการ
39	ข้อมูลปริมาณระดับน้ำจากระบบโทรมาตรลุ่มน้ำโขง 1	กรมชลประทาน	กำลังดำเนินการ
40	ข้อมูลปริมาณระดับน้ำจากระบบโทรมาตรลุ่มน้ำโขง 2	กรมชลประทาน	กำลังดำเนินการ
41	ข้อมูลปริมาณระดับน้ำจากระบบโทรมาตรลุ่มน้ำแม่ กลอง	กรมชลประทาน	กำลังดำเนินการ
42	ข้อมูลปริมาณระดับน้ำจากระบบโทรมาตรลุ่มน้ำชี	กรมชลประทาน	กำลังดำเนินการ
43	ข้อมูลปริมาณระดับน้ำจากระบบโทรมาตร ลุ่มน้ำมูล	กรมชลประทาน	กำลังดำเนินการ
44	ข้อมูลปริมาณระดับน้ำจากระบบโทรมาตรลุ่มน้ำชายฝั่ง ทะเลตะวันออก	กรมชลประทาน	กำลังดำเนินการ
45	ข้อมูลปริมาณระดับน้ำจากระบบโทรมาตรลุ่มน้ำเพชรบุรี	กรมชลประทาน	กำลังดำเนินการ
46	ข้อมูลปริมาณระดับน้ำจากระบบโทรมาตรลุ่มน้ำทะเลสาบ สงขลา	กรมชลประทาน	กำลังดำเนินการ

47	ข้อมูลปริมาณระดับน้ำจากระบบโทรมาตร ลุ่มน้ำสาละวิน	กรมชลประทาน	กำลังดำเนินการ
48	ข้อมูลปริมาณระดับน้ำจากระบบโทรมาตร ลุ่มน้ำกก	กรมชลประทาน	กำลังดำเนินการ
49	ข้อมูลปริมาณระดับน้ำจากระบบโทรมาตร ลุ่มน้ำโดนเลสาป	กรมชลประทาน	กำลังดำเนินการ
50	ข้อมูลปริมาณระดับน้ำจากระบบโทรมาตร ลุ่มน้ำชายฝั่งทะเลประจวบคีรีขันธ์	กรมชลประทาน	กำลังดำเนินการ
51	ข้อมูลปริมาณระดับน้ำจากระบบโทรมาตร ลุ่มน้ำภาคใต้ฝั่งตะวันออก	กรมชลประทาน	กำลังดำเนินการ
52	ข้อมูลปริมาณระดับน้ำจากระบบโทรมาตร ลุ่มน้ำตาปี	กรมชลประทาน	กำลังดำเนินการ
53	ข้อมูลปริมาณระดับน้ำจากระบบโทรมาตร ลุ่มน้ำปัตตานี	กรมชลประทาน	กำลังดำเนินการ
54	ข้อมูลปริมาณระดับน้ำจากระบบโทรมาตร ลุ่มน้ำภาคใต้ฝั่งตะวันตก	กรมชลประทาน	กำลังดำเนินการ
55	ข้อมูลปริมาณระดับน้ำจากระบบโทรมาตร ลุ่มน้ำปราจีนบุรี	กรมชลประทาน	กำลังดำเนินการ
56	ข้อมูลน้ำในเขื่อนใหญ่ 33 เขื่อน	กรมชลประทาน	กำลังดำเนินการ
57	ข้อมูลน้ำในเขื่อนขนาดกลาง	กรมชลประทาน	กำลังดำเนินการ
58	ข้อมูลน้ำในเขื่อนขนาดเล็ก	กรมชลประทาน	กำลังดำเนินการ
59	ข้อมูลการพยากรณ์น้ำในลำน้ำ	กรมชลประทาน	กำลังดำเนินการ
60	ข้อมูลการพยากรณ์น้ำในอ่างเก็บน้ำขนาดใหญ่	กรมชลประทาน	กำลังดำเนินการ
61	ข้อมูลระดับและอัตราการไหลของประตูระบายน้ำ ฝ่ายและสถานีสูบน้ำ	กรมชลประทาน	กำลังดำเนินการ
62	ข้อมูลตรวจวัดคุณภาพน้ำแม่กลอง ทำจีน เจ้าพระยาปราจีน บางปะกง	กรมชลประทาน	กำลังดำเนินการ
63	แผนที่แสดงดัชนีความชื้นที่เป็นประโยชน์สำหรับพืช (Moisture Available Index: MAI)	กรมอุตุนิยมวิทยา	พร้อมใช้งาน
64	ข้อมูลคุณภาพน้ำของสถานีตรวจวัดคุณภาพน้ำอัตโนมัติ 5 พารามิเตอร์	กรมควบคุมมลพิษ	พร้อมใช้งาน
65	ข้อมูลคุณภาพน้ำของสถานีตรวจวัดคุณภาพน้ำผิวดิน 28 พารามิเตอร์*	กรมควบคุมมลพิษ	พร้อมใช้งาน
66	ข้อมูลคุณภาพน้ำของสถานีตรวจวัดคุณภาพน้ำทะเลชายฝั่ง 35 พารามิเตอร์*	กรมควบคุมมลพิษ	พร้อมใช้งาน
67	ข้อมูลคุณภาพอากาศ (ปริมาณฝุ่น PM10)	กรมควบคุมมลพิษ	พร้อมใช้งาน
68	ข้อมูลคุณภาพและปริมาณน้ำทิ้ง	การนิคมอุตสาหกรรมแห่งประเทศไทย	กำลังดำเนินการ
69	ข้อมูลจากสถานีตรวจวัดคุณภาพน้ำ	การประปานครหลวง	พร้อมใช้งาน
70	ระบบ scada ของท่อส่งน้ำ	การประปานครหลวง	กำลังดำเนินการ

71	เรดาร์วัดระดับน้ำ	ศูนย์เตือนภัยพิบัติแห่งชาติ	กำลังดำเนินการ
72	แบบจำลองอุทกพลศาสตร์	ศูนย์เทคโนโลยี อิเล็กทรอนิกส์และ คอมพิวเตอร์แห่งชาติ	พร้อมใช้งาน
73	งานวิจัยที่เกี่ยวกับการรูก้ำของน้ำเค็ม (เฉพาะเจ้าพระยา)	ศูนย์เทคโนโลยี อิเล็กทรอนิกส์และ คอมพิวเตอร์แห่งชาติ	พร้อมใช้งาน
74	คุณภาพน้ำและปริมาณน้ำทิ้งของโรงงานอุตสาหกรรม	กรมโรงงานอุตสาหกรรม	กำลังดำเนินการ
75	คุณภาพน้ำและปริมาณน้ำทิ้งของเขตประกอบการ	กรมโรงงานอุตสาหกรรม	กำลังดำเนินการ
76	ข้อมูลตรวจวัดมลพิษระยะไกล ระบบออนไลน์ (น้ำทิ้ง ราย โรงงาน)	กรมโรงงานอุตสาหกรรม	กำลังดำเนินการ
	ข้อมูลอุตุนิยมวิทยา 83 รายการ		
77	ข้อมูลฝน จากโทรมาตรเตือนภัย (early warning)	กรมทรัพยากรน้ำ	พร้อมใช้งาน
78	แผนที่อากาศผิวพื้น	กรมอุทกศาสตร์	พร้อมใช้งาน
79	ฝน จากสถานีตรวจสารประกอบอุตุนิยมวิทยา	กรมอุทกศาสตร์	พร้อมใช้งาน
80	อุณหภูมิ จากสถานีตรวจสารประกอบอุตุนิยมวิทยา	กรมอุทกศาสตร์	พร้อมใช้งาน
81	ลม จากสถานีตรวจสารประกอบอุตุนิยมวิทยา	กรมอุทกศาสตร์	พร้อมใช้งาน
82	ความชื้น จากสถานีตรวจสารประกอบอุตุนิยมวิทยา	กรมอุทกศาสตร์	พร้อมใช้งาน
83	ความกดอากาศ จากสถานีตรวจสารประกอบ อุตุนิยมวิทยา	กรมอุทกศาสตร์	พร้อมใช้งาน
84	ฝน จากระบบโทรมาตร	การไฟฟ้าฝ่ายผลิตแห่ง ประเทศไทย	พร้อมใช้งาน
85	แผนภาพการเปลี่ยนแปลงของอุณหภูมิผิวน้ำทะเล	สถาบันสารสนเทศ ทรัพยากรน้ำและ การเกษตร	พร้อมใช้งาน
86	แผนที่แสดงการกระจายตัวอุณหภูมิ	สถาบันสารสนเทศ ทรัพยากรน้ำและ การเกษตร	พร้อมใช้งาน
87	แผนที่แสดงการกระจายตัวความชื้น	สถาบันสารสนเทศ ทรัพยากรน้ำและ การเกษตร	พร้อมใช้งาน
88	แผนที่แสดงการกระจายตัวความกดอากาศ	สถาบันสารสนเทศ ทรัพยากรน้ำและ การเกษตร	พร้อมใช้งาน
89	แผนที่คาดการณ์ฝน	สถาบันสารสนเทศ ทรัพยากรน้ำและ การเกษตร	พร้อมใช้งาน
90	ฝน 1 วัน จากข้อมูลโทรมาตร	สถาบันสารสนเทศ ทรัพยากรน้ำและ การเกษตร	พร้อมใช้งาน

91	ฝน รายชั่วโมง จากข้อมูลโทรมาตร	สถาบันสารสนเทศ ทรัพยากรน้ำและ การเกษตร	พร้อมใช้งาน
92	อุณหภูมิ รายชั่วโมง จากข้อมูลโทรมาตร	สถาบันสารสนเทศ ทรัพยากรน้ำและ การเกษตร	พร้อมใช้งาน
93	ความกดอากาศ รายชั่วโมง จากข้อมูลโทรมาตร	สถาบันสารสนเทศ ทรัพยากรน้ำและ การเกษตร	พร้อมใช้งาน
94	ความชื้นสัมพัทธ์ รายชั่วโมง จากข้อมูลโทรมาตร	สถาบันสารสนเทศ ทรัพยากรน้ำและ การเกษตร	พร้อมใช้งาน
95	ความเข้มแสง รายชั่วโมง จากข้อมูลโทรมาตร	สถาบันสารสนเทศ ทรัพยากรน้ำและ การเกษตร	พร้อมใช้งาน
96	ลม รายชั่วโมง จากข้อมูลโทรมาตร	สถาบันสารสนเทศ ทรัพยากรน้ำและ การเกษตร	พร้อมใช้งาน
97	แผนที่คาดการณ์ลมแนวตั้ง 5 km	สถาบันสารสนเทศ ทรัพยากรน้ำและ การเกษตร	พร้อมใช้งาน
98	แผนที่คาดการณ์ความกดอากาศและลมที่ระดับความสูง 0.6 km	สถาบันสารสนเทศ ทรัพยากรน้ำและ การเกษตร	พร้อมใช้งาน
99	แผนที่คาดการณ์ความกดอากาศและลมที่ระดับความสูง 1.5 km	สถาบันสารสนเทศ ทรัพยากรน้ำและ การเกษตร	พร้อมใช้งาน
100	ข้อมูลตรวจอัตโนมัติฝน	สำนักการระบายน้ำ	พร้อมใช้งาน
101	ข้อมูลตรวจอัตโนมัติฝนเขต	สำนักการระบายน้ำ	พร้อมใช้งาน
102	อุณหภูมิ จากสถานีตรวจวัดสภาพอากาศ (weatherstations)	สำนักการระบายน้ำ	กำลังดำเนินการ
103	ความชื้น จากสถานีตรวจวัดสภาพอากาศ (weatherstations)	สำนักการระบายน้ำ	กำลังดำเนินการ
104	ความกดอากาศ จากสถานีตรวจวัดสภาพอากาศ (weatherstations)	สำนักการระบายน้ำ	กำลังดำเนินการ
105	ความเร็วลม จากสถานีตรวจวัดสภาพอากาศ (weatherstations)	สำนักการระบายน้ำ	กำลังดำเนินการ
106	เรดาร์ตรวจอากาศ	สำนักการระบายน้ำ	พร้อมใช้งาน
107	ข้อมูลพื้นฐานของเรดาร์ตรวจอากาศ 3 จุด ประกอบด้วย หนองจอก หนองแขม หนองบอน	สำนักการระบายน้ำ	พร้อมใช้งาน

108	ข้อมูลปริมาณน้ำฝนจากภาพถ่ายดาวเทียม COMS ภาพกว้าง, ภาพประเทศไทย eo.gistda.or.th:8090	สำนักงานพัฒนาเทคโนโลยีอวกาศและภูมิสารสนเทศ	กำลังดำเนินการ
109	ข้อมูลปริมาณน้ำฝนจากระบบโทรมาตรลุ่มน้ำโขง1	กรมชลประทาน	กำลังดำเนินการ
110	ข้อมูลปริมาณน้ำฝนจากระบบโทรมาตร ลุ่มน้ำโขง2	กรมชลประทาน	กำลังดำเนินการ
111	ข้อมูลปริมาณน้ำฝนจากระบบโทรมาตร ลุ่มน้ำปิง	กรมชลประทาน	กำลังดำเนินการ
112	ข้อมูลปริมาณน้ำฝนจากระบบโทรมาตร ลุ่มน้ำวัง	กรมชลประทาน	กำลังดำเนินการ
113	ข้อมูลปริมาณน้ำฝนจากระบบโทรมาตร ลุ่มน้ำยม	กรมชลประทาน	กำลังดำเนินการ
114	ข้อมูลปริมาณน้ำฝนจากระบบโทรมาตร ลุ่มน้ำน่าน	กรมชลประทาน	กำลังดำเนินการ
115	ข้อมูลปริมาณน้ำฝนจากระบบโทรมาตร ลุ่มแม่น้ำแม่กลอง	กรมชลประทาน	กำลังดำเนินการ
116	ข้อมูลปริมาณน้ำฝนจากระบบโทรมาตร ลุ่มน้ำชี	กรมชลประทาน	กำลังดำเนินการ
117	ข้อมูลปริมาณน้ำฝนจากระบบโทรมาตร ลุ่มน้ำมูล	กรมชลประทาน	กำลังดำเนินการ
118	ข้อมูลปริมาณน้ำฝนจากระบบโทรมาตรลุ่มน้ำเจ้าพระยา	กรมชลประทาน	กำลังดำเนินการ
119	ข้อมูลปริมาณน้ำฝนจากระบบโทรมาตรลุ่มน้ำสะแกกรัง	กรมชลประทาน	กำลังดำเนินการ
120	ข้อมูลปริมาณน้ำฝนจากระบบโทรมาตร ลุ่มน้ำป่าสัก	กรมชลประทาน	กำลังดำเนินการ
121	ข้อมูลปริมาณน้ำฝนจากระบบโทรมาตร ลุ่มน้ำท่าจีน	กรมชลประทาน	กำลังดำเนินการ
122	ข้อมูลปริมาณน้ำฝนจากระบบโทรมาตร ลุ่มน้ำบางปะกง	กรมชลประทาน	กำลังดำเนินการ
123	ข้อมูลปริมาณน้ำฝนจากระบบโทรมาตร ลุ่มน้ำชายฝั่งทะเลตะวันออก	กรมชลประทาน	กำลังดำเนินการ
124	ข้อมูลปริมาณน้ำฝนจากระบบโทรมาตร ลุ่มน้ำเพชรบุรี	กรมชลประทาน	กำลังดำเนินการ
125	ข้อมูลปริมาณน้ำฝนจากระบบโทรมาตร ลุ่มน้ำทะเลสาบสงขลา	กรมชลประทาน	กำลังดำเนินการ
126	ข้อมูลปริมาณน้ำฝนจากระบบโทรมาตร ลุ่มน้ำสาละวิน	กรมชลประทาน	กำลังดำเนินการ
127	ข้อมูลปริมาณน้ำฝนจากระบบโทรมาตร ลุ่มน้ำกก	กรมชลประทาน	กำลังดำเนินการ
128	ข้อมูลปริมาณน้ำฝนจากระบบโทรมาตรลุ่มน้ำโตนเลสาป	กรมชลประทาน	กำลังดำเนินการ
129	ข้อมูลปริมาณน้ำฝนจากระบบโทรมาตร ลุ่มน้ำชายฝั่งทะเลประจวบคีรีขันธ์	กรมชลประทาน	กำลังดำเนินการ
130	ข้อมูลปริมาณน้ำฝนจากระบบโทรมาตร ลุ่มน้ำภาคใต้ฝั่งตะวันออก	กรมชลประทาน	กำลังดำเนินการ
131	ข้อมูลปริมาณน้ำฝนจากระบบโทรมาตร ลุ่มน้ำตาปี	กรมชลประทาน	กำลังดำเนินการ
132	ข้อมูลปริมาณน้ำฝนจากระบบโทรมาตร ลุ่มน้ำปัตตานี	กรมชลประทาน	กำลังดำเนินการ

133	ข้อมูลปริมาณน้ำฝนจากระบบโทรมาตร ลุ่มน้ำภาคใต้ฝั่งตะวันตก	กรมชลประทาน	กำลังดำเนินการ
134	ข้อมูลปริมาณน้ำฝนจากระบบโทรมาตรลุ่มน้ำปราจีนบุรี	กรมชลประทาน	กำลังดำเนินการ
135	ข้อมูลฝนจากสถานีวัดน้ำฝนอัตโนมัติ	กรมอุตุนิยมวิทยา	กำลังดำเนินการ
136	ข้อมูล ฝน, อุณหภูมิ, ความชื้น, ความกดอากาศและลม	กรมอุตุนิยมวิทยา	พร้อมใช้งาน
	จากสถานีโทรมาตรอัตโนมัติ (WMO)		
137	ข้อมูลฝนสะสม 1 วัน, อุณหภูมิสูงสุด, อุณหภูมิต่ำสุดจากสถานีโทรมาตรอัตโนมัติ (WMO)	กรมอุตุนิยมวิทยา	พร้อมใช้งาน
138	ข้อมูลเส้นทางพายุ	กรมอุตุนิยมวิทยา	กำลังดำเนินการ
139	ข้อมูลเรดาร์ตรวจอากาศเรดาร์รัศมี 240 กม.	กรมอุตุนิยมวิทยา	พร้อมใช้งาน
140	ข้อมูลแผนที่อากาศ แผนที่อากาศผิวพื้น ภาพ ณ เวลา 01.00 07.00 13.00 19.00	กรมอุตุนิยมวิทยา	พร้อมใช้งาน
141	แผนที่ลมชั้นบน ระดับ 925 hPa ภาพ ณ เวลา 01.00 07.00 13.00 19.00	กรมอุตุนิยมวิทยา	พร้อมใช้งาน
142	แผนที่ลมชั้นบน	กรมอุตุนิยมวิทยา	พร้อมใช้งาน
	ระดับ 850 hPa ภาพ ณ เวลา 01.00 07.00 13.00 19.00		
143	ข้อมูลภาพถ่ายดาวเทียมสภาพภูมิอากาศ Himawarii	กรมอุตุนิยมวิทยา	พร้อมใช้งาน
144	การพยากรณ์อากาศระยะสั้นจากแบบจำลอง WRF และ WRFDA	กรมอุตุนิยมวิทยา	กำลังดำเนินการ
145	การพยากรณ์อากาศรายฤดูกาล / 3 เดือน (CPT)	กรมอุตุนิยมวิทยา	กำลังดำเนินการ
146	ภาพแผนที่ฝนสะสม	กรมอุตุนิยมวิทยา	พร้อมใช้งาน
147	แผนที่แสดงดัชนีความแห้งแล้งของฝนที่ต่างจากค่าปกติ (Standardized Precipitation Index: SPI)	กรมอุตุนิยมวิทยา	พร้อมใช้งาน
148	ข้อมูลฝน (อำเภอ)	กรมอุตุนิยมวิทยา	กำลังดำเนินการ
149	สถานีเรดาร์แบบประจำที่	กรมฝนหลวง	พร้อมใช้งาน
	ชนิด S Band		
150	สถานีเรดาร์แบบเคลื่อนที่	กรมฝนหลวง	พร้อมใช้งาน
	ชนิด C Band		
151	ภาพฝนสะสม 1 วันจากเรดาร์	กรมฝนหลวง	พร้อมใช้งาน
152	การประมาณค่าฝน 1 วันจากเรดาร์	กรมฝนหลวง	พร้อมใช้งาน
153	ข้อมูลอากาศชั้นบนแบบคลื่นสั้น (Upper Air Observation) ประกอบ อุณหภูมิ ความชื้น ความกดอากาศ ความชื้นสัมพัทธ์ ลม	กรมฝนหลวง	พร้อมใช้งาน

154	ข้อมูลปริมาณน้ำฝน และสภาพอากาศ (online 33 offline 16 ปรับปรุงทุกเดือน)	กรมอุตุนิยมวิทยาแห่งชาติ	พร้อมใช้งาน
155	แบบจำลองสภาพอากาศ WRF	ศูนย์เตือนภัยพิบัติแห่งชาติ	กำลังดำเนินการ
156	ข้อมูลโทรมาตรสถานีตรวจอากาศ	ศูนย์เตือนภัยพิบัติแห่งชาติ	พร้อมใช้งาน
157	ข้อมูลโทรมาตร	ศูนย์เทคโนโลยีอิเล็กทรอนิกส์และคอมพิวเตอร์แห่งชาติ	กำลังดำเนินการ
158	งานวิจัยที่เกี่ยวกับฝน (ผลการวิเคราะห์ข้อมูล)	ศูนย์เทคโนโลยีอิเล็กทรอนิกส์และคอมพิวเตอร์แห่งชาติ	กำลังดำเนินการ
159	ข้อมูลปริมาณก๊าซเรือนกระจกในชั้นบรรยากาศ	องค์การก๊าซเรือนกระจก (องค์การมหาชน)	พร้อมใช้งาน
	ข้อมูลภัยพิบัติ 55 รายการ		
160	แผนที่เสี่ยงภัยดินถล่ม (Landslide Hazard map) (ศูนย์เตือนภัย)	กรมทรัพยากรธรณี	พร้อมใช้งาน
161	หมู่บ้านเสี่ยงภัยดินถล่ม	กรมทรัพยากรธรณี	พร้อมใช้งาน
162	พื้นที่เสี่ยงภัยระดับชุมชน	กรมทรัพยากรธรณี	พร้อมใช้งาน
163	ข้อมูลจุดตลอดภัยดินถล่ม	กรมทรัพยากรธรณี	พร้อมใช้งาน
164	ระบบเฝ้าระวังพื้นที่อ่อนไหวต่อการเกิดดินถล่มล่วงหน้า	กรมทรัพยากรธรณี	พร้อมใช้งาน
165	ประกาศเตือนภัย RSS ให้บริการผ่านหน้าเว็บ	กรมทรัพยากรธรณี	พร้อมใช้งาน
166	หมู่บ้านที่เสี่ยงต่อดินถล่มและน้ำป่าไหลหลาก	กรมพัฒนาที่ดิน	พร้อมใช้งาน
167	พื้นที่น้ำท่วมซ้ำซาก	กรมพัฒนาที่ดิน	พร้อมใช้งาน
168	พื้นที่เสี่ยงต่อการเกิดดินถล่ม	กรมพัฒนาที่ดิน	พร้อมใช้งาน
169	คาดการณ์พื้นที่น้ำท่วมในพื้นที่เกษตร	กรมพัฒนาที่ดิน	พร้อมใช้งาน
170	สถิติการเกิดดินถล่มปี 55 ส่ง GIS มาด้วยแต่ในบัญชีข้อมูลเขียน Excel	กรมพัฒนาที่ดิน	พร้อมใช้งาน
171	รายงานสถานการณ์ ภัยแล้ง น้ำท่วม	การประสานส่วนภูมิภาค	กำลังดำเนินการ
172	ประกาศเตือนภัยจาก กฟผ.	การไฟฟ้าฝ่ายผลิตแห่งประเทศไทย	พร้อมใช้งาน
173	เกณฑ์เตือนภัยของสถานีโทรมาตร	การไฟฟ้าฝ่ายผลิตแห่งประเทศไทย	กำลังดำเนินการ
174	ปริมาณการใช้น้ำจากเขื่อนในแต่ละฤดูกาล	การไฟฟ้าฝ่ายผลิตแห่งประเทศไทย	พร้อมใช้งาน
175	ผลกระทบจากการกักเก็บน้ำที่ผ่านมา	การไฟฟ้าฝ่ายผลิตแห่งประเทศไทย	พร้อมใช้งาน
176	รายงานสถานการณ์น้ำ 1 วัน	สถาบันสารสนเทศทรัพยากรน้ำและการเกษตร	พร้อมใช้งาน
177	รายงานสถานการณ์น้ำรายสัปดาห์	สถาบันสารสนเทศทรัพยากรน้ำและการเกษตร	พร้อมใช้งาน

		การเกษตร	
178	รายงานสถานการณ์น้ำรายเดือน	สถาบันสารสนเทศ ทรัพยากรน้ำและ การเกษตร	พร้อมใช้งาน
179	รายงานสถานการณ์น้ำ 1 ปี	สถาบันสารสนเทศ ทรัพยากรน้ำและ การเกษตร	พร้อมใช้งาน
180	ข้อมูลตรวจวัดอัตโนมัติทั่วผิวดิน	สำนักการระบายน้ำ	พร้อมใช้งาน
181	ข้อมูลพื้นที่น้ำท่วมปี 2548-2554	สำนักงานพัฒนาเทคโนโลยี อวกาศ	พร้อมใช้งาน
		และภูมิสารสนเทศ	
182	ข้อมูลการกัดเซาะชายฝั่ง	สำนักงานพัฒนาเทคโนโลยี อวกาศ	พร้อมใช้งาน
		และภูมิสารสนเทศ	
183	แผนและผลการใช้น้ำ	กรมชลประทาน	กำลังดำเนินการ
184	รายงานสรุปลักษณะอากาศ	กรมอุตุนิยมวิทยา	พร้อมใช้งาน
185	สถิติภูมิอากาศ	กรมอุตุนิยมวิทยา	กำลังดำเนินการ
186	สถิติพายุหมุนเขตร้อนที่เคลื่อนเข้าสู่ประเทศไทย	กรมอุตุนิยมวิทยา	กำลังดำเนินการ
187	รายงานสถานการณ์คุณภาพน้ำผิวดินจากสถานีตรวจวัด อัตโนมัติ	กรมควบคุมมลพิษ	กำลังดำเนินการ
188	รายงานสถานการณ์คุณภาพน้ำผิวดิน	กรมควบคุมมลพิษ	กำลังดำเนินการ
189	รายงานสถานการณ์คุณภาพน้ำทะเลชายฝั่ง	กรมควบคุมมลพิษ	กำลังดำเนินการ
190	ข้อมูลพื้นฐานแหล่งกำเนิดมลพิษทางน้ำในชุมชน (ตำแหน่งพิกัดและสถานที่ตั้ง)**	กรมควบคุมมลพิษ	พร้อมใช้งาน
191	รายงานเหตุการณ์น้ำท่วม Emergency mgmt. System (EMS)	กรมทางหลวง	กำลังดำเนินการ
192	สรุปสาธารณภัย	กรมป้องกันและบรรเทาสา ธารณภัย	กำลังดำเนินการ
193	โครงการศูนย์ปฏิบัติการข้อมูลสาธารณภัยด้านน้ำ	กรมป้องกันและบรรเทาสา ธารณภัย	กำลังดำเนินการ
194	โครงการแจ้งเตือนการปฏิบัติการกู้ภัย (Rescue Alerts)	กรมป้องกันและบรรเทาสา ธารณภัย	กำลังดำเนินการ
195	ข้อมูลจากระบบ E-STOCK	กรมป้องกันและบรรเทาสา ธารณภัย	กำลังดำเนินการ
196	ข้อมูลพื้นที่เสี่ยงอุทกภัยและโคลนถล่ม ย้อนหลังอดีต- ปัจจุบัน	กรมป้องกันและบรรเทาสา ธารณภัย	พร้อมใช้งาน
197	ข้อมูลพื้นที่เสี่ยงภัยแล้ง (เชิงพื้นที่ ตำบล อำเภอ จังหวัด)	กรมป้องกันและบรรเทาสา ธารณภัย	พร้อมใช้งาน

198	ข้อมูลระบบเตือนภัย/จุดอพยพ/จุดปลอดภัย และการจัดการภัยพิบัติ	กรมป้องกันและบรรเทาสาธารณภัย	กำลังดำเนินการ
199	ข้อมูลสถิติความเสียหายที่เกิดจากภัยต่างๆ รายงานทั้งในเชิงพื้นที่ และเวลา ย้อนหลังอดีต-ปัจจุบัน	กรมป้องกันและบรรเทาสาธารณภัย	กำลังดำเนินการ
200	ข้อมูลช่วยเหลือผู้ประสบอุทกภัยและภัยแล้ง ย้อนหลังอดีต-ปัจจุบัน	กรมป้องกันและบรรเทาสาธารณภัย	กำลังดำเนินการ
201	ฐานข้อมูลหนึ่งตำบลหนึ่งทีมกู้ชีพภัย	กรมป้องกันและบรรเทาสาธารณภัย	กำลังดำเนินการ
202	ข้อมูลพื้นที่เสี่ยงสึนามิ	กรมป้องกันและบรรเทาสาธารณภัย	พร้อมใช้งาน
203	โครงการสนับสนุนการใช้ข้อมูลสารสนเทศระบบข้อมูลสาธารณภัยแห่งชาติ เพื่อการบริหารจัดการภัยพิบัติด้านน้ำในระดับพื้นที่	กรมป้องกันและบรรเทาสาธารณภัย	กำลังดำเนินการ
204	โครงการพัฒนาระบบฐานข้อมูลและรูปแบบการประเมินความต้องการช่วยเหลือผู้ประสบภัยจากภัยพิบัติ	กรมป้องกันและบรรเทาสาธารณภัย	กำลังดำเนินการ
205	โครงการจัดทำมาตรฐานการรวบรวมข้อมูล วิเคราะห์ข้อมูล และการประเมินสถานการณ์อุทกภัย	กรมป้องกันและบรรเทาสาธารณภัย	กำลังดำเนินการ
206	ข้อมูลไฟป่า	กรมป่าไม้	กำลังดำเนินการ
207	ข้อมูลสถิติผลกระทบจากภัยพิบัติด้านต่างๆ เช่น อุทกภัย และภัยแล้ง	การนิคมอุตสาหกรรมแห่งประเทศไทย	พร้อมใช้งาน
208	สถานการณ์น้ำของการนิคมอุตสาหกรรม	การนิคมอุตสาหกรรมแห่งประเทศไทย	พร้อมใช้งาน
209	รายงานสถานการณ์ภัยพิบัติ (น้ำท่วม / น้ำแล้ง)	ศูนย์เตือนภัยพิบัติแห่งชาติ	กำลังดำเนินการ
210	สรุปสถานการณ์ประจำวัน	ศูนย์เตือนภัยพิบัติแห่งชาติ	กำลังดำเนินการ
211	ข่าวแจ้งเตือนภัย	ศูนย์เตือนภัยพิบัติแห่งชาติ	กำลังดำเนินการ
212	แผนที่แสดงภาวะคุกคามที่อาจเกิดภัยพิบัติ / แผนที่เสี่ยงภัย (สึนามิ, อุทกภัย, ดินโคลนถล่ม, แผ่นดินไหว, อาคารถล่ม, พายุ, สารเคมี, ฯลฯ)	ศูนย์เตือนภัยพิบัติแห่งชาติ	กำลังดำเนินการ
213	สถานการณ์น้ำของโรงงานอุตสาหกรรม (กรณีวิกฤต (ขาดแคลนน้ำ น้ำท่วม คุณภาพน้ำ)	กรมโรงงานอุตสาหกรรม	กำลังดำเนินการ
214	รายงานผลกระทบจากภัยพิบัติด้านต่างๆ เช่น อุทกภัย และภัยแล้ง	กรมโรงงานอุตสาหกรรม	กำลังดำเนินการ
	ข้อมูลแผนที่ 58 รายการ		
215	แผนที่แม่น้ำสำคัญในประเทศที่กรมเจ้าท่าดูแล	กรมเจ้าท่า	พร้อมใช้งาน
216	ข้อมูลร่องน้ำหลังการขุดลอก 16 ร่องน้ำเศรษฐกิจ	กรมเจ้าท่า	พร้อมใช้งาน
217	แผนที่ธรณีวิทยา มาตราส่วน 1:250,000	กรมทรัพยากรธรณี	พร้อมใช้งาน

218	แผนที่ธรณีวิทยา มาตรฐาน 1:50,000	กรมทรัพยากรธรณี	พร้อมใช้งาน
219	ขอบเขตลุ่มน้ำย่อยมาตรฐาน	กรมทรัพยากรน้ำ	พร้อมใช้งาน
220	พื้นที่ชุ่มน้ำและแหล่งน้ำ	กรมทรัพยากรน้ำ	กำลังดำเนินการ
221	ตำแหน่งบ่อน้ำบาดาล	กรมทรัพยากรน้ำบาดาล	พร้อมใช้งาน
222	ข้อมูลบ่อน้ำบาดาล	กรมทรัพยากรน้ำบาดาล	พร้อมใช้งาน
223	ข้อมูลอุทกธรณี (ข้อมูลชั้นหิน Hydro geo)	กรมทรัพยากรน้ำบาดาล	พร้อมใช้งาน
224	ข้อมูลแหล่งน้ำขนาดเล็กที่อยู่ในความรับผิดชอบ	กรมพัฒนาที่ดิน	พร้อมใช้งาน
225	สภาพการใช้ที่ดิน	กรมพัฒนาที่ดิน	พร้อมใช้งาน
226	คาดการณ์พื้นที่ภัยแล้งในพื้นที่เกษตร	กรมพัฒนาที่ดิน	พร้อมใช้งาน
227	แผนที่ชุดดิน (soil series) มาตรฐาน 1:100,000	กรมพัฒนาที่ดิน	พร้อมใช้งาน
228	แผนที่ดินเค็ม	กรมพัฒนาที่ดิน	พร้อมใช้งาน
229	แผนที่กลุ่มชุดดิน (soil group) มาตรฐาน 1:50,000	กรมพัฒนาที่ดิน	พร้อมใช้งาน
230	แผนที่กลุ่มชุดดิน (soil group) มาตรฐาน 1:25,000	กรมพัฒนาที่ดิน	พร้อมใช้งาน
231	รายงานชุดดินจัดตั้ง	กรมพัฒนาที่ดิน	พร้อมใช้งาน
232	แผนที่การชะล้างพังทลายของดิน	กรมพัฒนาที่ดิน	พร้อมใช้งาน
233	เขตการใช้ที่ดินระดับตำบล	กรมพัฒนาที่ดิน	พร้อมใช้งาน
234	แผนที่พื้นที่ชุ่มน้ำ	กรมพัฒนาที่ดิน	พร้อมใช้งาน
235	แผนการใช้ที่ดินลุ่มน้ำระดับสาขา	กรมพัฒนาที่ดิน	พร้อมใช้งาน
236	ข้อมูลเขตการใช้ที่ดินพืชเศรษฐกิจ	กรมพัฒนาที่ดิน	พร้อมใช้งาน
237	ข้อมูลเขตเหมาะสมสำหรับการปลูกพืชเศรษฐกิจ	กรมพัฒนาที่ดิน	พร้อมใช้งาน
238	แหล่งน้ำดิบ (ข้อมูลแหล่งน้ำ)	การประปาส่วนภูมิภาค	พร้อมใช้งาน
239	ภาพตัดลำนน้ำ	การไฟฟ้าฝ่ายผลิตแห่งประเทศไทย	พร้อมใช้งาน
240	ผลสำรวจหน้าตัดและสภาพลำนน้ำ	สถาบันสารสนเทศทรัพยากรน้ำและการเกษตร	พร้อมใช้งาน
241	ข้อมูลพื้นฐาน 25 ลุ่มน้ำ	สถาบันสารสนเทศทรัพยากรน้ำและการเกษตร	พร้อมใช้งาน
242	ข้อมูลพื้นฐานทรัพยากรน้ำจังหวัด	สถาบันสารสนเทศทรัพยากรน้ำและการเกษตร	พร้อมใช้งาน
243	ข้อมูลพื้นฐานทรัพยากรน้ำตำบล	สถาบันสารสนเทศทรัพยากรน้ำและการเกษตร	พร้อมใช้งาน
244	แผนที่น้ำท่วมภาพถ่ายดาวเทียม Thaichote	สำนักงานพัฒนาเทคโนโลยีอวกาศและภูมิสารสนเทศ	พร้อมใช้งาน

245	แผนที่น้ำท่วมภาพถ่ายดาวเทียม Radarsat 1	สำนักงานพัฒนาเทคโนโลยี อวกาศ และภูมิสารสนเทศ	พร้อมใช้งาน
246	แผนที่น้ำท่วมภาพถ่ายดาวเทียม Radarsat 2	สำนักงานพัฒนาเทคโนโลยี อวกาศ และภูมิสารสนเทศ	พร้อมใช้งาน
247	แผนที่น้ำท่วมภาพถ่ายดาวเทียม Cosmos SkyMed	สำนักงานพัฒนาเทคโนโลยี อวกาศ และภูมิสารสนเทศ	พร้อมใช้งาน
248	แผนที่น้ำท่วมภาพถ่ายดาวเทียม Modis Ndvi	สำนักงานพัฒนาเทคโนโลยี อวกาศ และภูมิสารสนเทศ	พร้อมใช้งาน
249	LIDAR	สำนักงานพัฒนาเทคโนโลยี อวกาศ และภูมิสารสนเทศ	พร้อมใช้งาน
250	Thaichote (ให้ระบุตำแหน่งของพื้นที่ ที่ต้องการ)	สำนักงานพัฒนาเทคโนโลยี อวกาศ และภูมิสารสนเทศ	พร้อมใช้งาน
251	ข้อมูล Gistda Disster Uav (tms.gistda.or.th)	สำนักงานพัฒนาเทคโนโลยี อวกาศ และภูมิสารสนเทศ	พร้อมใช้งาน
252	ระบบติดตามสถานการณ์การเพาะปลูกข้าว rice.gistda.or.th (ข้าว)	สำนักงานพัฒนาเทคโนโลยี อวกาศและภูมิสารสนเทศ	พร้อมใช้งาน
253	ข้อมูลหน้าตัดค่าน้ำของประเทศไทย	กรมชลประทาน	พร้อมใช้งาน
254	พื้นที่เขตชลประทาน	กรมชลประทาน	พร้อมใช้งาน
255	ข้อมูลตารางกราฟความสัมพันธ์ของระดับน้ำและอัตราการไหล	กรมชลประทาน	กำลังดำเนินการ
256	ข้อมูลขอบเขตพื้นที่ป่าตามกฎหมาย / แนวเขตป่าสงวนแห่งชาติ	กรมป่าไม้	พร้อมใช้งาน
257	ข้อมูลการแปลภาพถ่ายดาวเทียม บริเวณที่เป็น สภาพป่า / บริเวณที่ไม่เป็นสภาพป่า ซึ่งมีงานวิจัยรองรับ สามารถดูข้อมูลสถิติป่าไม้ย้อนหลังได้ (ปี 43, 47, 51, 56, 57)	กรมป่าไม้	พร้อมใช้งาน
258	ข้อมูลพื้นที่ใช้ประโยชน์ที่อยู่ในเขตป่า (การอนุญาต) และ ถูกต้องตามกฎหมาย (Land Used)	กรมป่าไม้	กำลังดำเนินการ
259	ข้อมูลแปลงที่ดินที่จัดให้ราษฎรอยู่อาศัยหรือทำการเกษตร (ป่าชุมชน) ค่อนข้างละเอียดและเล็กมาก ข้อมูลจะอัปเดต เมื่อมีการอนุญาตหรือการจัดการสิทธิ์ให้บุคคลเข้าไปใช้ ประโยชน์ (นานๆครั้ง)	กรมป่าไม้	กำลังดำเนินการ

260	ข้อมูลแปลงที่ดินที่เกษตรกร (ภาคเอกชน) และภาครัฐ ปลูกป่าเพื่อเป็นการฟื้นฟู (*อยากให้ช่วยผลักดันเรื่องการ ปลูกป่าเพิ่มเติมด้วย เพราะป่าคือต้นน้ำ)	กรมป่าไม้	กำลังดำเนินการ
261	ข้อมูลประเภทของป่า (ป่าเบญจพรรณ, ป่าดิบชื้น, ป่าดิบ แล้ง)	กรมป่าไม้	พร้อมใช้งาน
262	แผนที่ลักษณะภูมิประเทศ (TOPOGRAPHIC) 1:50000, 1:250000 (กำลังดำเนินการเปลี่ยนเป็นระบบฐานข้อมูล)	กรมแผนที่ทหาร	พร้อมใช้งาน
263	ข้อมูลแผนที่ เช่น DEM 30m สำหรับ 1:50000, contour 20m	กรมแผนที่ทหาร	พร้อมใช้งาน
264	แผนที่ภาพถ่ายทางอากาศ orthophoto (NGIS-สตอก.)	กรมแผนที่ทหาร	พร้อมใช้งาน
265	แผนที่ผังเมืองรวมจังหวัด	กรมโยธาธิการและผังเมือง	พร้อมใช้งาน
266	แผนที่ผังเมืองรวมเมือง/ชุมชน	กรมโยธาธิการและผังเมือง	พร้อมใช้งาน
267	ข้อมูลพื้นที่อนุรักษ์ป่า(one map) ประกอบด้วย ข้อมูล เนื้อที่อุทยานแห่งชาติ ข้อมูลเนื้อที่วนอุทยานแห่งชาติ เขต รักษาพันธุ์สัตว์ป่า เขตห้ามล่าสัตว์ป่า	กรมอุทยานแห่งชาติฯ	พร้อมใช้งาน
268	ข้อมูลพื้นที่บุกรุกและป่าเสื่อมโทรม	กรมอุทยานแห่งชาติฯ	กำลังดำเนินการ
269	การใช้ประโยชน์ที่ดินในเขตป่า	กรมอุทยานแห่งชาติฯ	กำลังดำเนินการ
270	พื้นที่ป่าในเขตพื้นที่อนุรักษ์ที่ถูกไฟไหม้ พ.ศ. 2553 - 2557	กรมอุทยานแห่งชาติฯ	กำลังดำเนินการ
271	แนวคลองและความสูงคลอง	การประปานครหลวง	พร้อมใช้งาน
272	Zoning Optimization การเพาะปลูกทางการเกษตร	ศูนย์เทคโนโลยี อิเล็กทรอนิกส์และ คอมพิวเตอร์แห่งชาติ	กำลังดำเนินการ
	ข้อมูลโครงสร้างพื้นฐานและสาธารณูปโภค 68 รายการ		
273	GNSS (DGPS)	กรมเจ้าท่า	กำลังดำเนินการ
274	ข้อมูลท่าเทียบเรือ	กรมเจ้าท่า	พร้อมใช้งาน
275	ข้อมูลพื้นฐานของสถานีวัด ระดับน้ำ	กรมเจ้าท่า	พร้อมใช้งาน
276	โทรมาตรลุ่มน้ำหลัก (7 ลุ่ม) เพิ่มบางปะกง	กรมทรัพยากรน้ำ	กำลังดำเนินการ
277	ข้อมูล CCTV ติดตามสถานการณ์น้ำ	กรมทรัพยากรน้ำ	พร้อมใช้งาน
278	หน้าตัดลำน้ำ (เจ้าพระยา บางปะกง ปราจีน)	กรมทรัพยากรน้ำ	กำลังดำเนินการ
279	ข้อมูลพื้นฐานของโทรมาตรเตือนภัย	กรมทรัพยากรน้ำ	พร้อมใช้งาน
280	ข้อมูลพื้นฐานของสถานีตรวจสอบประกอบอุตุนิมวิทยา	กรมอุทกศาสตร์	พร้อมใช้งาน
281	ข้อมูลขอบเขตพื้นที่ให้บริการ	การประปาส่วนภูมิภาค	พร้อมใช้งาน

282	ข้อมูลพื้นฐานสถานีประปา	การประปาส่วนภูมิภาค	พร้อมใช้งาน
283	ข้อมูลจากสถานีวัดคุณภาพน้ำ	การประปาส่วนภูมิภาค	กำลังดำเนินการ
284	ภาพจาก CCTV	การไฟฟ้าฝ่ายผลิตแห่งประเทศไทย	พร้อมใช้งาน
285	ข้อมูลพื้นฐานโรงไฟฟ้า	การไฟฟ้าฝ่ายผลิตแห่งประเทศไทย	พร้อมใช้งาน
286	ข้อมูลพื้นฐาน CCTV	การไฟฟ้าฝ่ายผลิตแห่งประเทศไทย	พร้อมใช้งาน
287	ข้อมูลพื้นฐานโทรมาตร	การไฟฟ้าฝ่ายผลิตแห่งประเทศไทย	พร้อมใช้งาน
288	ข้อมูลพื้นฐานเขื่อน	การไฟฟ้าฝ่ายผลิตแห่งประเทศไทย	พร้อมใช้งาน
289	ข้อมูลพื้นฐานของสถานีโทรมาตร เช่น รหัส, ชื่อ, พิกัด	สถาบันสารสนเทศทรัพยากรน้ำและการเกษตร	พร้อมใช้งาน
290	CCTV ประตูระบายน้ำ	สถาบันสารสนเทศทรัพยากรน้ำและการเกษตร	พร้อมใช้งาน
291	ข้อมูลพื้นฐานของสถานีตรวจวัดอัตโนมัติ SCADA เช่น ตำแหน่งที่ตั้ง	สำนักการระบายน้ำ	พร้อมใช้งาน
292	ข้อมูลพื้นฐานของสถานีตรวจวัดอัตโนมัติฝนเขต 53 สถานี เช่น ตำแหน่งที่ตั้ง	สำนักการระบายน้ำ	พร้อมใช้งาน
293	ข้อมูลพื้นฐานของจุดติดตั้งสถานีตรวจวัดอัตโนมัติระดับน้ำในคลองสายหลัก 40 จุด	สำนักการระบายน้ำ	พร้อมใช้งาน
294	ข้อมูลพื้นฐานของจุดติดตั้งสถานีตรวจวัดอัตโนมัติวัดน้ำท่วมผิวจราจร 113 จุด	สำนักการระบายน้ำ	พร้อมใช้งาน
295	ข้อมูลพื้นฐานสถานีตรวจวัดอัตโนมัติอัตราการไหลของแม่น้ำเจ้าพระยา 2 จุด (พระราม 8) และ บางกอกน้อย 1 จุด และจุดติดตั้งในคลองหลัก 20 จุด	สำนักการระบายน้ำ	พร้อมใช้งาน
296	ข้อมูลพื้นฐานจุดติดตั้งตำแหน่งสถานีสูบน้ำ และข้อมูลประสิทธิภาพการสูบน้ำ (นอกระบบ SCADA)	สำนักการระบายน้ำ	พร้อมใช้งาน
297	ข้อมูลพื้นฐานสถานีตรวจวัดสภาพอากาศ (weatherstations) 52 สถานี	สำนักการระบายน้ำ	กำลังดำเนินการ
298	ข้อมูลพื้นฐานสถานีตรวจวัดอัตโนมัติข้อมูลคุณภาพน้ำ 16 สถานี	สำนักการระบายน้ำ	กำลังดำเนินการ
299	ข้อมูลพื้นฐานของตำแหน่งประตูระบายน้ำ (นอกระบบ SCADA)	สำนักการระบายน้ำ	กำลังดำเนินการ
300	ข้อมูลแผนที่ท่อระบายน้ำ+ขนาด+ระดับท่อ+อุโมงค์ยักษ์+คลอง	สำนักการระบายน้ำ	กำลังดำเนินการ
301	ข้อมูล Mobile Mapping System	สำนักงานพัฒนาเทคโนโลยี	กำลังดำเนินการ

		อวกาศ	
		และภูมิสารสนเทศ	
302	ภาพ CCTV ระดับน้ำ	กรมชลประทาน	กำลังดำเนินการ
303	สถานีวัดน้ำท่าจากศูนย์อุทกวิทยา ภาค 1-8	กรมชลประทาน	กำลังดำเนินการ
304	ข้อมูลพื้นฐานของคลองชลประทาน เช่น รหัส, ชื่อ, พิกัด ฯลฯ	กรมชลประทาน	กำลังดำเนินการ
305	ข้อมูลพื้นฐานของสถานีโทรมาตร เช่น รหัส, ชื่อ, พิกัด ฯลฯ	กรมชลประทาน	พร้อมใช้งาน
306	ข้อมูลพื้นฐานของสถานีวัดระดับน้ำ เช่น รหัส, ชื่อ, พิกัด, ระดับตลิ่ง, ระดับท้องน้ำ	กรมชลประทาน	กำลังดำเนินการ
307	ข้อมูลพื้นฐานของเขื่อน เช่น รหัส, ชื่อ, พิกัด ฯลฯ	กรมชลประทาน	พร้อมใช้งาน
308	ข้อมูลพื้นฐานของฝาย, สถานีสูบน้ำและประตูระบายน้ำ เช่น รหัส, ชื่อ, พิกัด ฯลฯ	กรมชลประทาน	กำลังดำเนินการ
309	จุดติดตั้งเครื่องผลักดันน้ำ	กรมชลประทาน	กำลังดำเนินการ
310	ข้อมูลพื้นฐานของสถานีวัดน้ำฝนอัตโนมัติ เช่น รหัส, ชื่อ, พิกัด เป็นต้น	กรมอุตุนิยมวิทยา	กำลังดำเนินการ
311	ข้อมูลพื้นฐานของสถานีวัดสภาพอากาศ เช่น รหัส, ชื่อ, พิกัด เป็นต้น	กรมอุตุนิยมวิทยา	พร้อมใช้งาน
312	ข้อมูลพื้นฐานสถานีตรวจวัดคุณภาพน้ำอัตโนมัติ 71 สถานี	กรมควบคุมมลพิษ	พร้อมใช้งาน
313	ข้อมูลพื้นฐานสถานีตรวจวัดคุณภาพน้ำผิวดิน 445 จุด	กรมควบคุมมลพิษ	พร้อมใช้งาน
314	ข้อมูลพื้นฐานสถานีตรวจวัดคุณภาพน้ำทะเลชายฝั่ง 203 จุด	กรมควบคุมมลพิษ	พร้อมใช้งาน
315	ข้อมูลพื้นฐานสถานีตรวจวัดคุณภาพอากาศ (ตำแหน่งพิกัด และสถานที่ตั้ง) 60 สถานี	กรมควบคุมมลพิษ	พร้อมใช้งาน
316	เส้นทางหลวง (roadnet)	กรมทางหลวง	พร้อมใช้งาน
317	ระดับความสูงถนน	กรมทางหลวง	กำลังดำเนินการ
318	ภาพจากกล้อง CCTV	กรมทางหลวง	กำลังดำเนินการ
319	Motorway (สาย 7 & 9)	กรมทางหลวง	กำลังดำเนินการ
320	ข้อมูลพื้นฐาน ตำแหน่งที่ตั้งศูนย์กรมป้องกันฯ	กรมป้องกันและบรรเทาสาธารณภัย	พร้อมใช้งาน
321	ข้อมูลพื้นฐานสถานี GNSS	กรมแผนที่ทหาร	กำลังดำเนินการ
322	ข้อมูลพื้นฐานของหมุดหลักฐาน	กรมแผนที่ทหาร	กำลังดำเนินการ
323	ข้อมูลพื้นฐานสถานีของสัญญาณสถานีโครงข่าย GNSS	กรมโยธาธิการและผังเมือง	พร้อมใช้งาน
324	ข้อมูลพื้นฐานโรงงานอุตสาหกรรมที่อยู่ในนิคม	การนิคมอุตสาหกรรมแห่งประเทศไทย	พร้อมใช้งาน
325	ข้อมูลพื้นที่นิคมอุตสาหกรรมที่กำกับดูแล (แผนที่)	การนิคมอุตสาหกรรมแห่งประเทศไทย	พร้อมใช้งาน

		ประเทศไทย	
326	โรงผลิตน้ำประปาและข้อมูลกำลังการผลิต ข้อมูลพื้นฐาน และ Capacity ข้อมูลการผลิต และข้อมูลคุณภาพน้ำที่ผลิต	การประปานครหลวง	กำลังดำเนินการ
327	ข้อมูลการสูบน้ำเข้าระบบผลิต	การประปานครหลวง	กำลังดำเนินการ
328	ข้อมูลขอบเขตพื้นที่ให้บริการ กปน.	การประปานครหลวง	พร้อมใช้งาน
329	ข้อมูลพื้นฐานจากสถานีตรวจวัดคุณภาพน้ำ	การประปานครหลวง	พร้อมใช้งาน
330	ตำแหน่งที่ตั้งหอเตือนภัย	ศูนย์เตือนภัยพิบัติแห่งชาติ	กำลังดำเนินการ
331	CCTV เฝ้าระวังระดับน้ำ ระยะที่ 1 และ 2	ศูนย์เตือนภัยพิบัติแห่งชาติ	กำลังดำเนินการ
332	ข้อมูลการจราจร(APP)	ศูนย์เทคโนโลยีอิเล็กทรอนิกส์และคอมพิวเตอร์แห่งชาติ	กำลังดำเนินการ
333	ข้อมูลการติดตั้งโครงข่าย GIN ภายใต้โครงการ NHC	สำนักงานรัฐบาลอิเล็กทรอนิกส์(องค์การมหาชน)	พร้อมใช้งาน
334	แผนที่และขอบเขตเขตประกอบการอุตสาหกรรมรายเขตตามประกาศกระทรวงอุตสาหกรรม	กรมโรงงานอุตสาหกรรม	พร้อมใช้งาน
335	ข้อมูลพื้นฐานของโรงงานอุตสาหกรรมในแต่ละจังหวัด (จุดตำแหน่งที่ตั้ง ประเภทโรงงาน เป็นต้น)	กรมโรงงานอุตสาหกรรม	กำลังดำเนินการ
336	แนวเส้นทางหลวงชนบท	กรมทางหลวงชนบท	พร้อมใช้งาน
337	ระดับความสูงถนน หมุดหลักฐาน (รทก) ทั้งประเทศ	กรมทางหลวงชนบท	พร้อมใช้งาน
338	ตำแหน่งและขนาดของสะพานและท่อลอดเหลี่ยม	กรมทางหลวงชนบท	พร้อมใช้งาน
339	รายงานเหตุการณ์น้ำท่วม (มีระบบFlood Mgmt System)	กรมทางหลวงชนบท	พร้อมใช้งาน
340	ข้อมูลพื้นฐานเชิงพื้นที่	องค์การก๊าซเรือนกระจก (องค์การมหาชน)	พร้อมใช้งาน
	ข้อมูลแผนพัฒนาเศรษฐกิจและสังคม 42 รายการ		
341	แผนการขุดลอกและบำรุงรักษาร่องน้ำภายในประเทศ	กรมเจ้าท่า	พร้อมใช้งาน
342	แผนที่ข้อมูลพื้นฐานอื่นๆ ของลุ่มน้ำ	กรมทรัพยากรน้ำ	พร้อมใช้งาน
343	โครงพัฒนาแหล่งน้ำที่มีอยู่ในปัจจุบัน	กรมทรัพยากรน้ำ	กำลังดำเนินการ
344	แผนการพัฒนาแหล่งน้ำและอนุรักษ์ฟื้นฟูแหล่งน้ำ	กรมทรัพยากรน้ำ	กำลังดำเนินการ
345	แผนขยายกำลังการผลิต	การประปาส่วนภูมิภาค	กำลังดำเนินการ
346	แผนผลการเพาะปลูกข้าวพืชไร่ พืชผัก พืชอื่นๆ และปอปลา บ่อกัก ในเขตชลประทาน ขนาดใหญ่และกลาง	กรมชลประทาน	กำลังดำเนินการ
347	แผนก่อสร้างเส้นทางในอนาคต	กรมทางหลวง	กำลังดำเนินการ
348	การวิเคราะห์จุดอ่อนทางหลวง VI	กรมทางหลวง	พร้อมใช้งาน

349	การจัดทำแผนแม่บท	กรมทางหลวง	พร้อมใช้งาน
350	ข้อมูลโครงการป้องกันและบรรเทาอุทกภัย เช่น ตำแหน่งคันกันน้ำ เชื่อนป้องกันตลิ่ง	กรมโยธาธิการและผังเมือง	พร้อมใช้งาน
351	แผนการฟื้นฟูป่าอนุรักษ์	กรมอุทยานแห่งชาติฯ	พร้อมใช้งาน
352	ข้อมูลสถิติจำนวนนักท่องเที่ยวเข้าพื้นที่อุทยานฯ	กรมอุทยานแห่งชาติฯ	พร้อมใช้งาน
353	ข้อมูลการใช้น้ำของนิคมอุตสาหกรรม (รายงานสถิติ)	การนิคมอุตสาหกรรมแห่งประเทศไทย	พร้อมใช้งาน
354	แผนการคาดการณ์การใช้น้ำ	การนิคมอุตสาหกรรมแห่งประเทศไทย	กำลังดำเนินการ
355	แผนการขยายพื้นที่ให้บริการ	การประปานครหลวง	พร้อมใช้งาน
356	แผนพัฒนาเศรษฐกิจและสังคม1-ปัจจุบัน	สำนักงานคณะกรรมการพัฒนาเศรษฐกิจและสังคมแห่งชาติ	พร้อมใช้งาน
357	รายได้ประชาชาติของประเทศไทย	สำนักงานคณะกรรมการพัฒนาเศรษฐกิจและสังคมแห่งชาติ	พร้อมใช้งาน
358	ข้อมูลของโครงการที่เกี่ยวข้องกับน้ำ	สำนักงบประมาณ	พร้อมใช้งาน
359	จำนวนประชากร (คนที่อาศัยอยู่จริง) จำแนกตามเพศ ภาค จังหวัด และเขตการปกครอง	สำนักงานสถิติแห่งชาติ	พร้อมใช้งาน
360	จำนวนครัวเรือน จำแนกตามประเภทของที่อยู่อาศัย ภาค และจังหวัด	สำนักงานสถิติแห่งชาติ	พร้อมใช้งาน
361	จำนวนครัวเรือน จำแนกตามลักษณะการครอบครองที่อยู่อาศัย ภาค และจังหวัด	สำนักงานสถิติแห่งชาติ	พร้อมใช้งาน
362	จำนวนครัวเรือน จำแนกตามแหล่งที่มาของน้ำดื่ม จำแนกตามภาค และจังหวัด	สำนักงานสถิติแห่งชาติ	พร้อมใช้งาน
363	จำนวนครัวเรือน จำแนกตามแหล่งที่มาของน้ำใช้ จำแนกตามภาค และจังหวัด	สำนักงานสถิติแห่งชาติ	พร้อมใช้งาน
364	จำนวนประชากรที่ย้ายถิ่นในช่วง 1 ปี จำแนกตามภาค และจังหวัด	สำนักงานสถิติแห่งชาติ	พร้อมใช้งาน
365	จำนวนผู้ถือครองทำการเกษตร จำแนกตามการใช้ประโยชน์ที่ดิน1/ ภาค และจังหวัด	สำนักงานสถิติแห่งชาติ	พร้อมใช้งาน
366	จำนวนเนื้อที่ทำการเกษตร จำแนกตามการใช้ประโยชน์ที่ดิน ภาค และจังหวัด	สำนักงานสถิติแห่งชาติ	พร้อมใช้งาน
367	จำนวนเนื้อที่ทำการเกษตร จำแนกตามลักษณะการถือครองที่ดิน ภาค และจังหวัด	สำนักงานสถิติแห่งชาติ	พร้อมใช้งาน
368	จำนวนผู้ถือครองทำการเกษตรที่ปลูกข้าว จำแนกตามรอบการเพาะปลูก (ข้าวนาปี/นาปรัง) ชนิดข้าวที่ปลูก (ข้าวเจ้า/ข้าวเหนียว) ภาค และจังหวัด	สำนักงานสถิติแห่งชาติ	พร้อมใช้งาน

369	จำนวนเนื้อที่เพาะปลูกข้าว จำแนกตามรอบการเพาะปลูก (ข้าวนาปี/นาปรัง) ชนิดข้าวที่ปลูก (ข้าวเจ้า/ข้าวเหนียว) ภาค และจังหวัด	สำนักงานสถิติแห่งชาติ	พร้อมใช้งาน
370	จำนวนเนื้อที่เก็บเกี่ยวข้าว จำแนกตามรอบการเพาะปลูก (ข้าวนาปี/นาปรัง) ชนิดข้าวที่ปลูก (ข้าวเจ้า/ข้าวเหนียว) ภาค และจังหวัด	สำนักงานสถิติแห่งชาติ	พร้อมใช้งาน
371	ปริมาณผลผลิตข้าว จำแนกตามรอบการเพาะปลูก (ข้าวนาปี/นาปรัง) ชนิดข้าวที่ปลูก (ข้าวเจ้า/ข้าวเหนียว) ภาค และจังหวัด	สำนักงานสถิติแห่งชาติ	พร้อมใช้งาน
372	จำนวนสถานประกอบการ จำแนกตามขนาดของสถานประกอบการ ภาค และจังหวัด	สำนักงานสถิติแห่งชาติ	พร้อมใช้งาน
373	จำนวนสถานประกอบการ จำแนกตามประเภทกิจกรรมทางเศรษฐกิจ ภาค และจังหวัด	สำนักงานสถิติแห่งชาติ	พร้อมใช้งาน
374	จำนวนคนทำงานของสถานประกอบการ จำแนกตามขนาดของสถานประกอบการ ภาค และจังหวัด	สำนักงานสถิติแห่งชาติ	พร้อมใช้งาน
375	จำนวนคนทำงานของสถานประกอบการ จำแนกตามประเภทกิจกรรมทางเศรษฐกิจ ภาค และจังหวัด	สำนักงานสถิติแห่งชาติ	พร้อมใช้งาน
376	จำนวนโรงแรม/เกสต์เฮ้าส์ จำแนกตามขนาดของกิจการและภาค	สำนักงานสถิติแห่งชาติ	พร้อมใช้งาน
377	จำนวนห้องพักของโรงแรม/เกสต์เฮ้าส์ จำแนกตามขนาดของกิจการ และภาค	สำนักงานสถิติแห่งชาติ	พร้อมใช้งาน
378	จำนวนโรงพยาบาลและสถานพยาบาลเอกชน	สำนักงานสถิติแห่งชาติ	พร้อมใช้งาน
	จำแนกตามประเภทและ		
	ขนาดของโรงพยาบาล/สถานพยาบาล และภาค		
379	ปริมาณการใช้น้ำของโรงงานอุตสาหกรรมแยกเป็นพื้นที่ ตำบล อำเภอ จังหวัด	กรมโรงงานอุตสาหกรรม	กำลังดำเนินการ
380	ปริมาณการใช้น้ำของเขตประกอบการ	กรมโรงงานอุตสาหกรรม	พร้อมใช้งาน
381	แผนก่อสร้างเส้นทางในอนาคต	กรมทางหลวงชนบท	กำลังดำเนินการ
	ปัจจุบันมีรายชื่อเส้นทาง		
382	การจัดทำแผนแม่บทการพัฒนาโครงข่ายทางหลวงชนบท แผนระยะกลาง 4 ปี เป็นแผนยุทธศาสตร์ จะแสดงว่ามีจำนวนกิโลเมตรและกิโลเมตร	กรมทางหลวงชนบท	พร้อมใช้งาน
	ข้อมูลมาตรฐานหรือกฎเกณฑ์ 6 รายการ		
383	เกณฑ์การเตือนภัยฝน 24 ชม	กรมชลประทาน	พร้อมใช้งาน
384	พรบ.การผังเมือง	กรมโยธาธิการและผังเมือง	พร้อมใช้งาน
385	กฎกระทรวงผังเมืองรวม	กรมโยธาธิการและผังเมือง	พร้อมใช้งาน
386	พรบ. ควบคุมอาคาร	กรมโยธาธิการและผังเมือง	พร้อมใช้งาน
387	พรบ. ชุดดินถมดิน	กรมโยธาธิการและผังเมือง	พร้อมใช้งาน

388	ข้อมูลกฎหมายที่เกี่ยวกับน้ำ	สำนักงานคณะกรรมการ กฤษฎีกา	พร้อมใช้งาน
	ข้อมูลงานวิจัย 2 รายการ		
389	งานวิจัยที่เกี่ยวกับน้ำและภูมิอากาศ	สำนักงานกองทุนสนับสนุน การวิจัย	พร้อมใช้งาน
390	งานวิจัยที่เกี่ยวกับน้ำและภูมิอากาศ	สำนักงานคณะกรรมการ วิจัยแห่งชาติ	พร้อมใช้งาน